Město Dubí

Ruská 264, 417 01 Dubí 1, Tel: 417 57 10 41-2, fax: 417 57 13 99

Strategický plán sociálního začleňování Dubí 2016 – 2018

Lokální partnerství Dubí

1. PŘEDMLUVA 4
2. POSTUP TVORBY SPSZ MĚSTA DUBÍ 5
3. VIZE LP DUBÍ DO ROKU 2026 7
4. STRUČNÁ STRUKTURA SPSZ 8
5. ZÁKLADNÍ CHARAKTERISTIKY OBCE 9
6. POPIS SVL DUBÍ 9
7. OBLAST SLUŽBY 12
7.1 ANALYTICKÁ ČÁST PRO OBLAST SLUŽBY 12
7.2 SWOT ANALÝZA PRO OBLAST SLUŽBY 14
7.3 NÁVRHOVÁ ČÁST PRO OBLAST SLUŽBY 15
7.4 INDIKÁTORY ÚČINNOSTI 19
7.5 ROZPOČET 20
7.6 HARMONOGRAM 21
8. OBLAST ZAMĚSTNANOST 22
8.1 ANALÝZA PRO OBLAST ZAMĚSTNANOST 22
8.2 SWOT ANALÝZA PRO OBLAST ZAMĚSTNANOST 23
8.3 NÁVRHOVÁ ČÁST PRO OBLAST ZAMĚSTNANOST 23
8.4 INDIKÁTORY ÚČINNOSTI 25
8.5 ROZPOČET 26
8.6 HARMONOGRAM 26
9. OBLAST VZDĚLÁVÁNÍ 27
9.1 ANALÝZA PRO OBLAST VZDĚLÁVÁNÍ 27
9.2 SWOT PRO OBLAST VZDĚLÁVÁNÍ 31
9.3 NÁVRHOVÁ ČÁST PRO OBLAST VZDĚLÁVÁNÍ 32
9.4 INDIKÁTORY ÚČINNOSTI 35
9.5 ROZPOČET 36
9.6 HARMONOGRAM 36
10. OBLAST BEZPEČNOST 37
10.1 ANALYTICKÁ ČÁST PRO OBLAST BEZPEČNOST 37
10.2 SWOT ANALÝZA PRO OBLAST BEZPEČNOST 38
10.3 NÁVRHOVÁ ČÁST PRO OBLAST BEZPEČNOST 39
10.4 INDIKÁTORY ÚČINNOSTI 42
10.5 ROZPOČET 43
10.6 HARMONOGRAM 43
11. ŘÍZENÍ, KOORDINACE, MONITORING A EVALUACE SPSZ 44

12. PŘEHLED ČERPÁNÍ V KPSVL Z ESI FONDŮ 45

12.1 PŘEHLED ČERPÁNÍ PO JEDNOTLIVÝCH PROGRAMECH 46

1. PŘEDMLUVA

Vážení radní, vážení zastupitelé, vážení partneři,

Agentura pro sociální začleňování v romských lokalitách vznikla, aby sloužila jako nástroj vlády České republiky a obcí při řešení problémů spjatých s existencí sociálně vyloučených lokalit a jako nástroj předcházení vzniku dalších. Jejím posláním je hledat a navrhovat integrační opatření relevantní konkrétním lokalitám, pomáhat je aplikovat v praxi včetně zpřístupnění finančních zdrojů na jejich realizaci, přenášet příklady dobré i špatné praxe a podněty horizontálně mezi lokalitami a vertikálně mezi obcí a státem, koordinovat inkluzívní politiky resortů na centrální úrovni a integrační programy partnerů na úrovni lokální tak, aby natolik komplexní problém, jakým sociální vyloučení je, byl také komplexně, a tedy s náležitým efektem, řešen.

Agentura chápe problém sociálního vyloučení jako problém nikoli etnický, ale sociální, jako problém, přesněji kumulaci problémů osob a rodin sdílejících nikoli stejnou barvu pleti, mateřský jazyk či jinak připsanou etnicitu (ačkoli ta je zhusta předmětem diskriminačních přístupů), nýbrž stejné kulturní vzorce (kulturu chudoby) a vykazujících shodné charakteristiky, jakými jsou nízká úroveň vzdělání, absence pracovních návyků a obtížná zaměstnatelnost, absence sociálních sítí mimo lokalitu a minimální vertikální i horizontální mobilita, omezený přístup k benefitům společnosti a kanálům distribuce úspěchu, bohatství, moci a prestiže, ztížený přístup k institucní sféře společnosti (škola, zaměstnání, bydlení, veřejné a sociální služby, zdravotnictví, spravedlnost) za současné závislosti na ní (sociální systém), příklon k alternativním ekonomickým modelům (šedá ekonomika, kolotoč půjček a splátek) a krátkodobým životním strategiím, příklon k sociopatologickému a kriminogennímu chování, předluženost, nevyhovující bydlení, špatný zdravotní stav, beznaděj, apatie, rezignace na změnu a další, kdy již není zřejmé, co je příčinou exkluze a co jejím následkem. Společným jmenovatelem všech těchto rysů, které jsou reprodukovány z generace na generaci, je drahý život v bídě a v začarovaném kruhu, který nejsou tyto osoby a rodiny bez intervence zvenčí schopny prolomit.

Lhostejnost k tomuto problému nebo jeho odsouvání na periferii, kde není tolik vidět, má za následek nejen jeho prohlubování a propad dotčených osob a rodin na ještě hlubší dno, ale znamená i nárůst nebezpečí pro ty, před jejichž zraky je skrýván. Neboť problém sociálního vyloučení není pouze problémem „těch uvnitř“, ale i „nás venku“. Proto cílem Agentury není toliko zlepšit životní podmínky osob a rodin žijících v sociálním vyloučení nebo sociálním vyloučením ohrožených, ale všech občanů obce, kteří existencí sociálně vyloučené lokality ve své obci trpí, a zlepšit životní klima obce jako takové.

Michal Kratochvil
Agentura pro sociální začleňování

2. POSTUP TVORBY SPSZ MĚSTA DUBÍ

Lokální partnerství Dubí

Lokální partnerství je nezbytným předpokladem pro úspěšné řešení problémů spojených se sociálně vyloučenými lokalitami. Je to platforma, pracovní skupina odborníků v jednotlivých oblastech, diskusní fórum, kde vzniká Strategický plán sociálního začleňování města Dubí. Právě toto dobrovolné a široké partnerství umožňuje vytvořit opravdu životaschopný plán, který obsahuje všechny oblasti života sociálně vyloučených a jejich okolí. Lokální partnerství pracuje formou expertní diskuze, jeho cílem je se na postupech shodnout. Jenom obecná shoda na připravovaných opatřeních zajistí jejich realizovatelnost a dlouhodobost. Do LP Dubí se podařilo zapojit všechny relevantní partnery z města Dubí, ale také z orgánů státní správy, které v Dubí nesídlí, ale situaci v Dubí významně ovlivňují.

Lokální partnerství Dubí

Titul, jméno a příjmení	Zaměstnavatel	Funkce
Ing. Petr Pípal	Město Dubí	starosta města Dubí
PhDr. Jiří Šiller	Město Dubí	místostarosta města Dubí
Tomáš Pykal	MP Dubí	velitel MP
Bc. Veronika Lipertová	Město Dubí	vedoucí odboru školství a sociálních věcí
Bc. Ladislava Hamrová	Město Dubí	projektová manažerka města Dubí
Mgr. Bc. Jan Holub	ZŠ Dubí 1	ředitel školy
Mgr. Soňa Kosová	ZŠ Dubí 2	ředitelka školy
PhDr. Marie Bílová	SŠ sociální Perspektiva a VOŠ s. r. o.	manažerka školy
Ing. Martina Bečvářová	ÚP Teplice	ředitelka ÚP Teplice
Mgr. Oto Kovanda	White light1 o.p.s.	vedoucí K - centra Teplice
Bc. Daniel Vítek	PČR	preventista PČR
Martina Fialová	OSPOD Teplice	vedoucí OSPOD
Bc. Milan Perlík	PČR OO Dubí	velitel obvodního oddělení
Mgr. Barbora Bočková	Květina z. s.	ředitelka
Bc. Olah Alexander	ASZ	metodik ASZ

Bc. Michal Kratochvil	ASZ	lokální konzultant ASZ
Bc.Maierová Radka, DiS.	SŠ sociální Perspektiva a VOŠ s. r. o.	lokální asistentce ASZ

Vstupní analýza

Město Dubí – situační analýza formou aplikovaných výzkumů (ICL Management v.o.s 2013) je jedním ze zdrojů dat pro popis situace v Dubí. Jejím cílem je zjistit co nejvíc dostupných informací o situaci v SVL. Mapuje fungování institucí, popisuje populaci ve městě a v sociálně vyloučených lokalitách.
Zaměřuje se na oblasti:

- zaměstnanost
- vzdělávání
- bydlení
- sociální služby
- bezpečnost

Upozorňuje na problémová místa a navrhuje možná řešení. Bez vstupních informací by nebylo možné vytvořit přesný plán. Nevěděli bychom, jak velká je populace osob, žijících v SVL, jaké jsou jejich problémy a jaké problémy naopak vytváří. Vstupní analýza je navíc ucelený materiál, kde jsou všechny zmíněné oblasti popsány v jednom dokumentu a to nám dává celkový obraz situace v SVL. Informace z analýzy jsou pak doplněny o expertní informace od členů LP Dubí. Analýza je přílohou tohoto strategického dokumentu (Příloha č. 6 Město Dubí – situační analýza formou aplikovaných výzkumů) a v elektronické podobě ji naleznete také na http://www.socialni-zaclenovani.cz/dokumenty/dokumenty-pro-lokalitu-dubi.

Strategické plánování

Zde používáme metodu, která nám umožňuje odpovědět si na 3 otázky:
KDE JSME? – jak vypadá naše situace, jaké máme k dispozici zdroje, jak se situace vyvíjela v minulosti. K tomu používáme SWOT analýzu, analýzu partnerů, expertní informace a situační analýzu.
KAM SE CHCEME DOSTAT? – jaké jsou problémové oblasti, jaké jsou naše priority a jak má vypadat budoucí stav.
JAK SE TAM DOSTANEME? – jak vyřešíme definované problémové oblasti, jak využijeme naše zdroje, kdo a kdy bude problémy řešit. Definujeme si cíle a kroky k jejich naplnění.

V Lokálním partnerství Dubí jsme nejdříve společně zpracovali SWOT analýzy v oblastech zaměstnanost, bezpečnost, vzdělávání, služby a bydlení (Příloha č. 5 SWOT preference). Nakonec jsme se nezabývali oblastí bydlení, na kterou chybí v současné době ve městě kapacity (město nemá vhodný bytový fond a chybí zde také relevantní poskytovatel podobných služeb). Společně jsme pak z těchto analýz vybrali témata, která jsme seskupili do priorit. Pro tato témata jsme založili pracovní skupiny:

- služby
- bezpečnost
- vzdělávání
- zaměstnanost

Do těchto skupin jsme přizvali další partnery z organizací, které se touto problematikou zabývají.

Tyto priority jsme již v pracovních skupinách zaměřených na daná témata rozpracovali do cílů a kroků k jejich naplnění, které obsahují konkrétní zdroje (finanční, lidské, materiální) pro jejich realizaci a také podrobný harmonogram plnění.
Obsah SPLP Dubí je hodně ovlivněn faktem, že se dosud ve městě nerealizovaly aktivity zaměřené na SVL. Je proto zacílen hlavně na budování sítě služeb a velká část indikátorů plnění jednotlivých cílů je formulována jako zavedení služby s určitou kapacitou. Předpokládáme, že v době, kdy bude tato síť služeb fungovat, získáme daleko víc podrobných informací o potřebách cílových skupin. Pak provedeme revizi strategického plánu a tak se do něj dostane i více kvalitativních ukazatelů.

To, že je plán vytvořen dobře, potvrzuje i fakt, že se daří průběžně většinu z jeho cílů naplňovat se souhlasem celého Lokálního partnerství Dubí.

3. VIZE LP DUBÍ DO ROKU 2026

Město Dubí bude do roku 2026 městem, které bude umět řešit všechny problémy, které se v souvislosti s jeho sociálně vyloučenými lokalitami ve městě vyskytují. Bude mít nastavenou optimální síť služeb a zajistí inkluzi na školách tak, aby měli sociálně vyloučení obyvatelé Dubí možnost využít těchto opatření pro zlepšení své životní situace. Na druhou stranu bude mít město vybudovaná účinná opatření, která budou (i ve spolupráci se službami) účinně minimalizovat bezpečnostní rizika a sociálně patologické jevy, které vyplývají z existence sociálně vyloučených lokalit ve městě. Všechna tato opatření budou propojená a budou spolu vzájemně komunikovat a koordinovat své aktivity.

4. STRUČNÁ STRUKTURA SPSZ

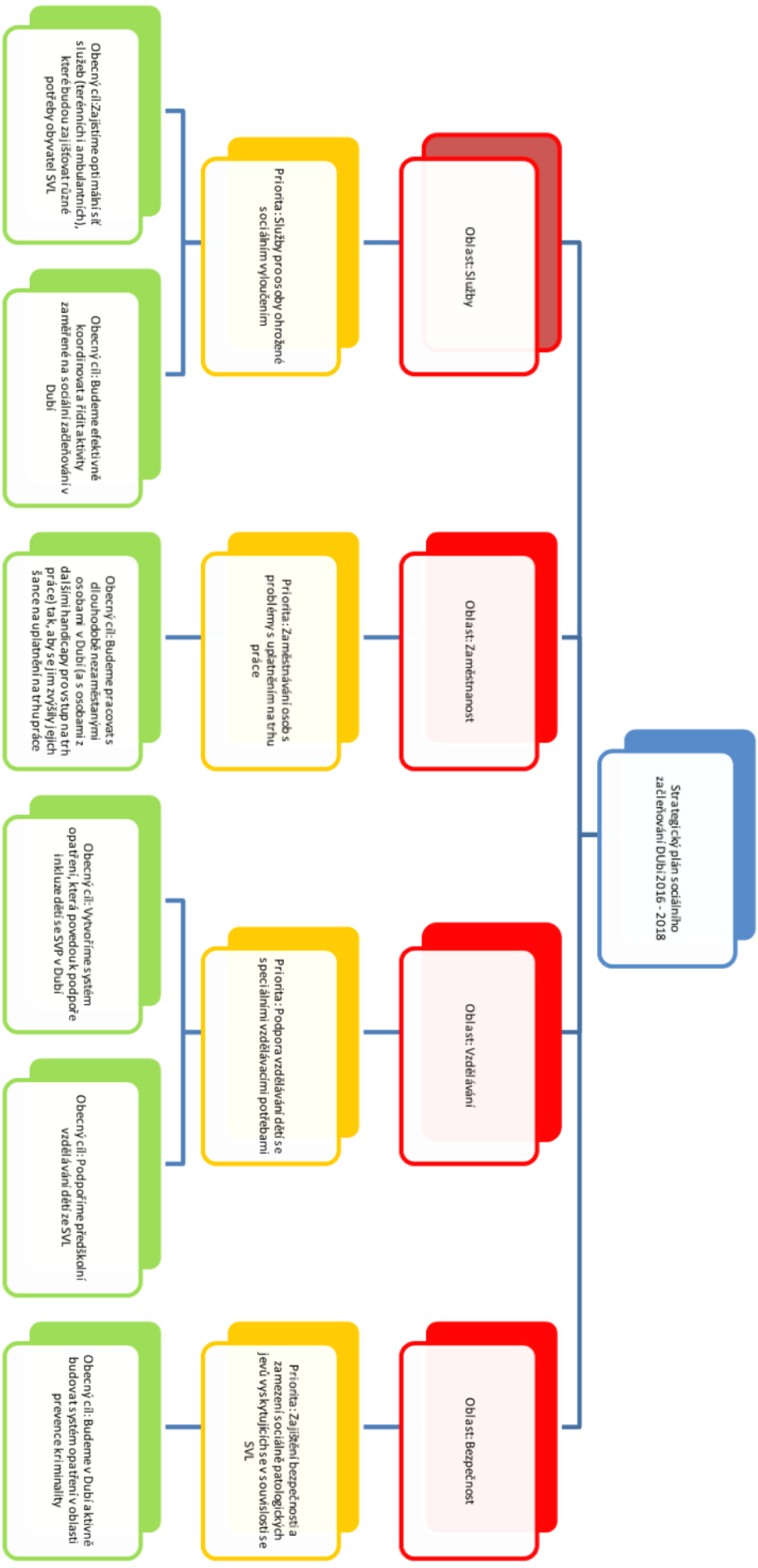

5. ZÁKLADNÍ CHARAKTERISTIKY OBCE

Město Dubí leží na úpatí Krušných hor, v okrese Teplice, v Ústeckém kraji, a počátkem roku 2012 zde žilo 8 072 obyvatel. Části města Dubí jsou Mstišov, Pozorka, Bystřice, Běhánky, Drahůnky, a Cínovec.

Město se rozkládá v nadmořské výšce 450 až 250 metrů a jeho větší část se nachází na území severočeské hnědouhelné pánve, postižené důsledky hlubinné a povrchové báňské činnosti. Právě geologická stavba jednotlivých částí města predisponuje podmínky a problematiku dalšího rozvoje města.

Město Dubí bývá často spojováno s několika přívlastky, například lázeňské město (prakticky celé území města se nachází uvnitř vnějšího ochranného pásma přírodních zdrojů léčivých vod, tj. teplických terem), město skla a porcelánu (Dubí bylo na přelomu 19. a 20. století součástí teplické aglomerace výroby keramiky a porcelánu nesporně světového významu, orientované silně proexportně. Dnes je nejvýznamnějším podnikem ve městě Český porcelán, a.s., kde se vyrábí světoznámý „Cibulák" a v městě je několik velkých podniků zabývajících se sklářskou výrobou).

Městem probíhají dvě hlavní dopravní tepny – mezinárodní silnice E 55 a státní silnice č. 13 Karlovy Vary – Liberec. Právě silnice E 55 a vysoká koncentrace prostituce kolem ní učinily město známým i v této perspektivě; nicméně po otevření nové dálnice na Drážďany a nižšímu provozu došlo k zmírnění tohoto jevu.

Územní a správní celek města Dubí je datován rokem 1960, kdy došlo k administrativnímu sloučení několika obcí a také rokem 1980, ve kterém město dostalo v této oblasti svou stávající podobu. Město je však spíše než jednotným celkem stále jen konglomerátem původních obcí, a to jak po stránce územní, tak i z hlediska smýšlení jeho obyvatel.

6. POPIS SVL DUBÍ

Pro analytické účely jsme rozdělili město Dubí do tří částí podle geografického rozložení sociálně vyloučených lokalit.

Lokalita A – Dubí 1 - Základní charakteristika, dostupnost služeb. V této lokalitě se nachází 2 domy, kde žijí osoby sociálně vyloučené. Jeden z domů se nachází v ulici Ruská 165/19, Dubí 1. Jedná se o bývalý veřejný dům, který má v současné době charakter ubytovny (o tomto procesu více v kapitole Bezpečnost, podkapitola Prostituce). Další dům se nachází v ulici Lidická 263, Dubí 1. Lokalita má dobrou dopravní obslužnost, frekvence spojů se pohybuje mezi 15-20 minutami. Nachází se zde Městský úřad, služebna Policie ČR, Domov pro seniory, Městské kulturní zařízení, Městská knihovna, MŠ Dubánek, MŠ Cibuláček, Základní škola Dubí 1 pro I. a II. stupeň, Tereziny lázně Dubí, dětské hřiště, sportovní hala. Ordinaci zde má několik lékařů – pediatr, obvodní lékaři, stomatolog. V lokalitě se nachází několik obchodů.

Lokality B – Bystřice - Základní charakteristika, dostupnost služeb. V lokalitě, kterou jsme pro účely analýzy označili jako Lokalitu B, se nachází MŠ u Křemílka, Základní škola pro I. a II. stupeň Dubí 2, Gymnázium Jana Amose Komenského, ateliér Univerzity Jana Evangelisty Purkyně, Základní umělecká škola, dětské hřiště. Jsou zde také obchody s potravinami.

V této části města se nachází 7 domů:
ul. B. Němcové 61/10 Dubí 2
ul. B. Němcové 39/4 Dubí 2.
ul. B. Němcové 66/9 Dubí 2.
ul. Nerudova 105/15 Dubí 2.
ul. Tovární 9/80 Dubí 2.
ul. Bystřická 246/17 – ubytovna Eva
ul. Zahradní 278/70 Dubí 2

Lokalita C – Pozorka - Základní charakteristika, dostupnost služeb. Lokalita, ve které žije nejvíce sociálně vyloučených nebo sociálním vyloučením ohrožených osob se nachází v městské části Pozorka, kde bylo

identifikováno 18 různě rozmístěných domů určených k výzkumu. Nelze tedy říci, že Pozorka je typickou sociálně vyloučenou lokalitou, protože vedle osob či rodin sociálně znevýhodněných zde žijí také běžné rodiny, nachází se zde mnoho soukromých podniků (od velkých výrobních firem po malé smíšenky, služebna Městské Policie, Česká pošta, Základní škola se zaměřením na LMP, střední škola sociální Perspektiva, lékaři, probíhá zde také výstavba nových rodinných domků. Jako sociálním vyloučením nejzatíženější ulice hodnotí informátoři Ruskou (E55), Mírovou a Střední. Všechny domy jsou ve vlastnictví soukromých osob. V lokalitě chybí dětské hřiště, maminky s dětmi často navštěvují hřiště v městské části Bystřice. V lokalitě působí obvodní lékař, stomatologové, gynekolog, pediatr. V lokalitě není mateřská školka, stejně tak zde absentuje základní škola (vyjma tříd LMP).

Mapa SVL v Dubí

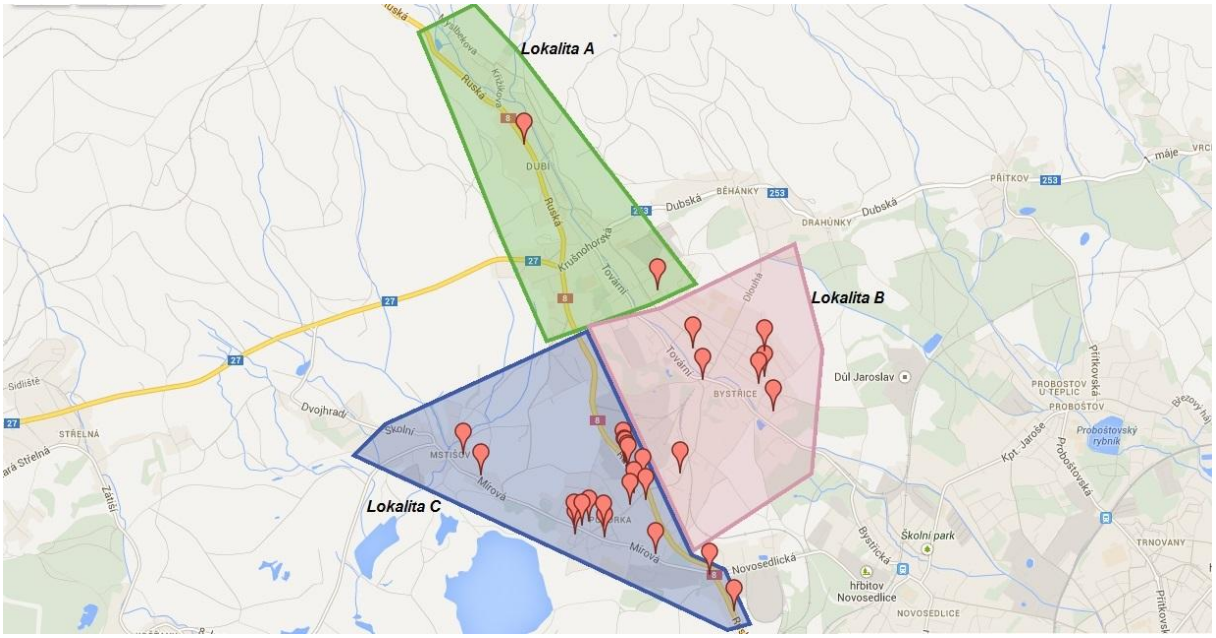

Shrnutí situace v SVL Dubí

Odhadem žije v sociálně vyloučených lokalitách ve městě 373 osob, které utváří celkem 130 domácností. Ve městě nebyly identifikovány lokality, které bychom mohli definovat jako „klasické“ sociálně vyloučené lokality, jedná se o konkrétní domy, jejichž koncentrace v ulicích je nízká, navíc zde není markantní prostorové vyloučení, v blízkosti těchto domů funguje obvykle na dobré úrovni občanská vybavenost. Ve městě se v současné době nachází 29 takto definovaných nemovitostí, které obývají osoby sociálně vyloučené či sociálním vyloučením ohrožené. Z toho významná část je v městské části Pozorka.

Socioekonomické rozdíly mezi sociálně vyloučenými lokalitami a běžnou populací ve městě jsou výrazné – struktura vzdělání, ekonomická aktivita či počet členů domácnosti, jsou značně nesourodé – osoby žijící v SVL provází nízké vzdělání, dlouhodobá nezaměstnanost, zadlužení. Výše zadlužení se nejčastěji pohybuje do 100 tisíc Kč. Výrazné rozdíly mezi SV Romy a SV majoritou nejsou.

Problémy tematizované sociálně vyloučenými osobami ve velké míře reflektují neuspokojivou bytovou situaci. 28 % obyvatel SVL žije na ubytovnách, 72 % v bytových domech. 9 % osob sociálně vyloučených žije ve vlastním domě, 91 % u soukromého majitele v pronajatém bytě. Nejpoužívanějším typem nájemní smlouvy je smlouva na dobu určitou s délkou na 3 měsíce.

Ve městě se po vstupu Agentury pro sociální začleňování změnila výrazně situace v přístupu k sociálnímu začleňování. V té době zde působila okrajově pouze jedna NNO (White light1), která zde realizovala služby Harm reduction. Ve spolupráci s městem se podařilo získat pro spolupráci o. s. Květina, které se stalo klíčovým partnerem pro zavádění nových opatření v Dubí. Květina založila ve městě Klub Magnet pro děti ze SVL, který se od roku 2015 stal registrovanou sociální službou NZDM Magnet. Město zavedlo službu terénního pracovníka a následovala je i Květina. Město dále zavedlo a stále drží čtyři

asistenty prevence kriminality. V roce 2015 se dále rozjíždí pod Květinou projekt pro předškolní děti ze SVL a jejich rodiče.

Dalším efektem, který přineslo Lokální partnerství Dubí, je i zahájení komunikace mezi jednotlivými subjekty a to působících nejen na území města Dubí, ale i s institucemi v Teplicích. Společné úsilí přineslo i tento strategický plán.

Ve městě funguje silná dichotomizace na bázi my vs. oni, a to v několika rovinách:

a. jednak se do situace ve městě promítá historický vývoj a fakt, že spíše než o ucelenou městskou jednotku se jedná o konglomerát původních obcí; v důsledku se tak obyvatelé jednotlivých městských částí neidentifikují s městem jako celkem, ale s městskou částí;

b. to nese důsledky zejména pro městskou část Pozorka, které jsou obyvateli ostatních městských částí synekdochicky připisovány negativní aspekty jakožto celku, ačkoliv se nejedná o vyloučenou lokalitu jako takovou, sociální vyloučení zde funguje na úrovni domů;

c. zároveň se veřejnost vymezuje vůči romské populaci, a to často i prostorově (konkrétně například zmiňme nelibost maminek, které musí využívat stejné dětské hřiště jako romské děti či rozdělení dvou místních hospod, které dokonce fungují v jednom domě, na romskou a neromskou).

d. jak romská, tak neromská populace pak vytváří dichotomii na bázi starousedlík vs. novousedlík, novousedlíci žijící v sociálně vyloučených lokalitách jsou dotazovanými reflektováni jako nositelé sociálně-patologických jevů.

Z pohledu bezpečnosti jsou pro všechny zainteresované strany, se kterými byly vedeny rozhovory, nebo byly dotazovány, nosným tématem výroba a distribuce omamných a psychotropních látek. Jako klíčový problém je vnímá jak veřejnost a experti, tak osoby sociálně vyloučené, které s narkomany obývají společný prostor a kteří situaci vnímají velmi palčivě. Otázka narkomanie však s sebou navíc nese majetkovou trestnou činnost, které jsou tyto osoby významnými nositeli, v důsledku je tak Dubí jednou z nejvíce zasažených obcí v okrese právě majetkovou kriminalitou, ačkoliv u mravnostní a násilné trestné činnosti dosahuje opačných hodnot a v okrese patří k těm s nízkou četností těchto skutků. Druhým efektem, který s sebou prodej a distribuce omamných a psychotropních látek nese, je stahování narkomanů z celého okresu právě do Dubí, zejména osob z Teplic, které ve městě nežijí, ale přicházejí za nákupem návykových látek.

Pozitivním aspektem ve městě je nastavení úzké spolupráce mezi jednotlivými institucemi, ať už jde o instituce vzdělávací, městskou policii, osobu starosty, sociální odbor apod., můžeme konstatovat, že kooperace mezi těmito složkami je funkční.

Vzdělávání ve městě prošlo v posledních deseti letech významných vývojem – ať už šlo o zrušení jedné ze škol, která se nacházela v sociálně vyloučené lokalitě, či pošramocení pověsti Základní školy Dubí 1, které vyvolalo efekt odlivu žáků i onálepkování této školy jako „té horší“, nástup nového ředitele do funkce apod. – na konci tohoto vývoje je poměrně vyvážený stav základního školství ve městě a vedení, které je připraveno a ochotno věnovat se integračním opatřením a dalšímu rozvoji ve městě. Je zde nově otevřen přípravný ročník pro žáky ze SVL, který se prozatím setkává s pozitivní zpětnou vazbou a snaží se vyvažovat fakt, že naprostá většina dětí ze sledovaných lokalit nedochází do mateřských škol a jejich nástup do základních škol je tak provázen nepřipraveností těchto žáků.

Migrační saldo města Dubí dosahuje v krajském srovnání výrazně pozitivních hodnot, vyšší migrační saldo mají jen Košťany, jinak ostatní města v okrese dokonce dosahují negativních hodnot.

Migrace spojená se sociálně vyloučenými lokalitami se ve velké míře odehrává v rámci regionu, osoby přicházející z jiných míst v republice představují spíše výjimku. Nejčastější výchozí destinací před příchodem do Dubí jsou Teplice, Bílina a Krupka.

Faktory, které příchozí „vypuzují“ z původní lokality (push faktory), a faktory, které je „přitahují“ do Dubí (pull faktory), lze shrnout pod sousloví „otázka bydlení“. Na jedné straně se vyskytnou potíže se stávající formou bydlení; na druhé straně, po peripetiích se sháněním bytu, se objeví snadné a dostupné řešení v podobě bydlení v Dubí, kde jsou domy, ve kterých majitelé ubytovávají výhradně osoby závislé na sociálních dávkách. Hybnou silou soudobé migrace do Dubí jsou tak především ubytovny a jiné formy ubytování pro osoby v sociální nouzi. Tato forma bydlení je vázána často na podnikatele, pro které ubytovávání těchto osob představuje výnosný podnik.

7. OBLAST SLUŽBY

7.1 ANALYTICKÁ ČÁST PRO OBLAST SLUŽBY

Nedostatek sociálních a doplňkových služeb pro obyvatele SVL v Dubí, byl jeden z hlavních požadavků města pro to, aby začalo spolupracovat s ASZ. V obci chyběla většina základních sociálních služeb a nebyly pro obyvatele SVL dostupné ani v okolních městech. Jedinou službou, která fungovala, byl terén NNO White light1 pro uživatele OPL, ale ani ten nebyl poskytován v potřebné kvalitě.

Díky fungování LP Dubí se situace výrazně změnila. Klíčovým okamžikem bylo získání o. s. Květina pro práci v Dubí a ochota města poskytnout pro to součinnost. Díky tomu ve městě fungují základní sociální služby a řada doplňujících.

V současné době máme NZDM Magnet s okamžitou kapacitou 30 dětí. Klub pracuje jenom s dětmi školního věku a již nyní od klientů máme poptávku po navýšení kapacity a rozšíření cílové skupiny na děti a mládež 15 a výš. Podle našich zjištění je dětí a mládeže SVL asi okolo 150 a ti tvoří cílovou skupinu této služby. V části města Pozorka (kde žije většina obyvatel Dubských SVL) chybí možnost trávení volného času. NZDM tuto činnost výborně naplňuje – vedle poskytování sociální služby realizuje řadu doplňkových aktivit, jako jsou kroužky, výlety a kulturní akce. Tato činnost má i výrazný preventivní charakter (více v oblasti prevence kriminality).

Město začalo realizovat terénní práci přímo pod městským úřadem Dubí. Terénní pracovnice je zaměřena na spolupráci se základními a mateřskými školami ve městě a jejím úkolem je pomoci školám a rodičům žáků k lepší komunikaci a včasnému řešení problémů. Terénní práce podle Zákona o sociálních službách vznikla i pod NNO Květina. Ta se zaměřuje více na problémy rodičů dětí navštěvujících NZDM Magnet. V SVL v Dubí žije více než 400 osob a ti tvoří cílovou skupinu pro tyto služby. Z analýz víme, že jejich hlavními problémy jsou zadlužení, problémy s bydlením, komunikace s úřady, včetně škol, řešení problémů spojených se zdravím, sousedské vztahy, vyřizování sociálních dávek. Kapacita současné TP je 80 klientů za rok a je třeba ji zvýšit na 120.

Při diskuzích na PS Služby se objevil další problém, který zasluhuje řešení. A to je problematika zdravotního stavu obyvatel SVL a poradenství pro lidi pečující o osobu blízkou. Specifická zdravotní rizika existují v SVL z důvodu nízké úrovně vzdělanosti a nestabilní situace obyvatel a tato rizika mohou být částečně eliminována formou poradenství a osvěty v součinnosti se SAS. Zároveň bude vyvíjena aktivita nad rámec poradenství, která pomůže s registrací obyvatel u lékařů, pokud tomu tak není.

Víme, že v ČR tvoří většinu pečujících osob lidé blízcí (tedy ne registrované služby). Počet vyplacených příspěvků na péči je v Dubí poměrně vysoký. Za leden 2015 bylo vyplaceno 409 příspěvků na péči. Těmto osobám není poskytována žádná systematická péče. Chceme proto v Dubí zavést systém služeb, které se budou zabývat touto problematikou a poskytnou těmto osobám podporu odbornou a duševní. Nepřímo tak bude podpořena myšlenka o správnosti vynakládání příspěvku na péči ve prospěch klienta.

Další z problémů, který v Dubí není zcela dobře pokryt je řešení sanace rodin ze SVL. Od partnerů z OSPOD Teplice víme, že by uvítali kvalitní sociálně aktivizační službu pro rodiny s dětmi, se kterou by mohli v Dubí a jeho bezprostředním okolí účinně spolupracovat. Zásadním problémem v Dubí z pohledu OSPOD je stále přítomná prostituce, drogy a s tím spojená kriminalita. Zásadní lokalitou je Pozorka. Pro problematiku OSPOD máme data pouze za ORP, ale i ta jsou vypovídající. V roce 2014 řešil OSPOD více než 700 případů týraných zneužívaných a zanedbávaných dětí, více než 400 dětí zaregistrovali kurátoři pro mládež a z toho asi 30 dětí spáchalo trestný čin a asi 250 přestupky. Celkem 54 dětí bylo umístěno do ústavní výchovy. Do ústavní péče jsou v Dubí umisťovány zpravidla novorozené děti, které porodí prostitutka s drogovou závislostí. V některých případech sama o dítě nejeví zájem, zanechá ho v porodnici a více se již o dítě nezajímá. V roce 2015 se v Pozorce řešila závažná trestná činnost dětí, kdy došlo k několika loupežným přepadením, které spáchaly party dětí z 1. stupňů zdejších základních škol. Tyto činy se udály v souvislosti se vznikem part těchto dětí. V současné době je řeší kriminální policie a OSPOD.

V Dubských VSL žije okolo 130 rodin, většina z nich žije v prostředí, kde není neobvyklý obchod s OPL a jejich užívání, v komunitách přetrvává prostituce a jiné sociálně patologické jevy. V roce 2015 se tento problém naplno ukázal v podobě vzniku „dětského gangu“, složeného z dětí na prvním stupni ZŠ, který přepadal (se zbraní) obyvatele Dubí. Je proto nutné zajistit kvalitní a dostatečně kapacitní SAS pro Dubí a jeho blízké okolí.

Užívání OPL je v Dubí bohužel celkem dost rozšířeným problémem. Stojí za tím jednak to, že v Dubí jsou dvě rodiny, které se zabývají výrobou a distribucí OPL, ale je zde také zřejmá propojenost s městem Teplice (odkud část uživatelů pochází). V současné době realizuje White light1 ve městě terénní služby pro uživatele OPL. Evidují v současné době v Dubí 78 rizikových uživatelů (tzn. nitrožilních uživatelů tvrdých drog) a celou řadu experimentátorů. Tito uživatelů mohou využívat služby K centra v Teplicích, ale je třeba výrazně posílit a stabilizovat terénní program pro uživatele OPL přímo v Dubí a také se zaměřit na (zatím) experimentující cílovou skupinu, zejména mladistvých.

Ve městě velikosti Dubí byla komunikace mezi místními aktéry vždy jednodušší, ale na základě závěrů pracovních skupin LP Dubí je třeba posílit i tento prvek. Zavedeme proto sofistikovanější formu případových konferencí, kde budou místní organizace společně řešit klienty se složitějšími (mezioborovými) kazuistikami. Součástí projektu bude také zlepšení efektivity využívání některých podpůrných opatření, jako je diagnostika nebo podpůrná terapeutická práce s klienty.

Azylové domy ve městě nejsou, jsou však dostupné v okolí města:

- Azylový dům Osek (11 km) – dům byl otevřen v roce 2002, budova disponuje 9 pokoji, které jsou 2- až 4 lůžkové; celková kapacita je 27 lůžek, umožňuje ubytování manželů.
- Azylový dům pro matky s dětmi v tísni Agapé, v Krupce (6 km); zřizovatelem azylového domu je Oblastní charita Teplice.
- Azylový dům Duchcov (13 km); zřizováno oblastní charitou Most, dvě lůžka.

Podle našich zjištění jsou obyvatelé SVL výrazně zadluženi. K zadlužení se přihlásila přesně polovina obyvatel SVL a 32% z nich má problémy se splácením půjčky.

Graf: Problémy se splácením u osob SV

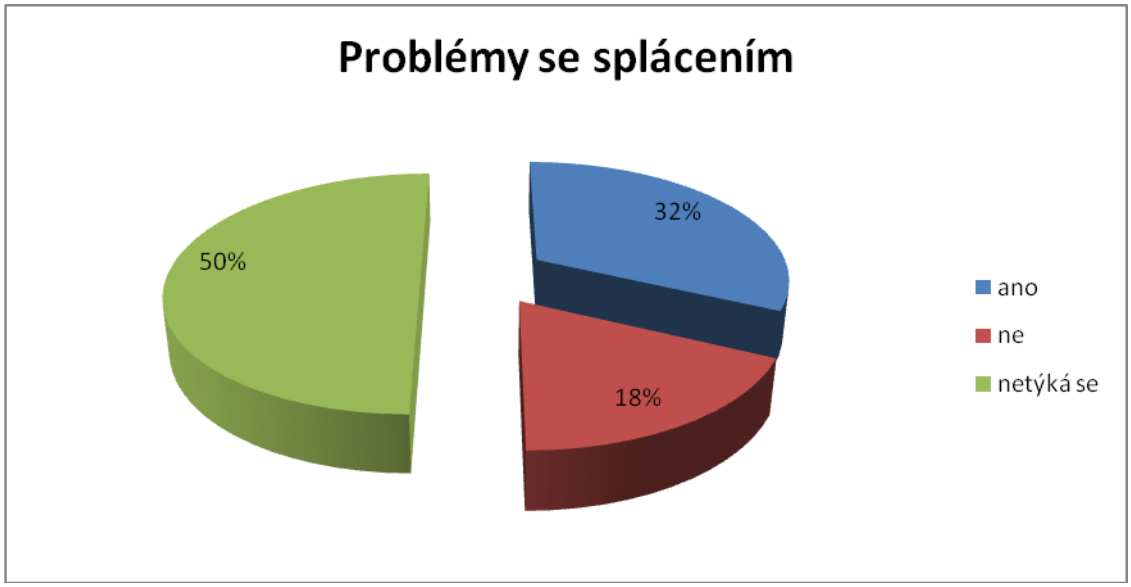

Podle poznatků od místních partnerů je zřejmé, že v Dubí se u některých klientů propojuje oblast bydlení s oblastí dluhů. Máme náznaky o tom, že by mohla v SVL být rozšířená lichva, kterou provozují majitelé domů a ubytoven. Proto jsou údaje o zadlužení osob v SVL zřejmě ještě podhodnocené.
Graf níže ukazuje na výše půjček zjištěných terénním průzkumem.

Graf: Výše půjčky u osob zadlužených

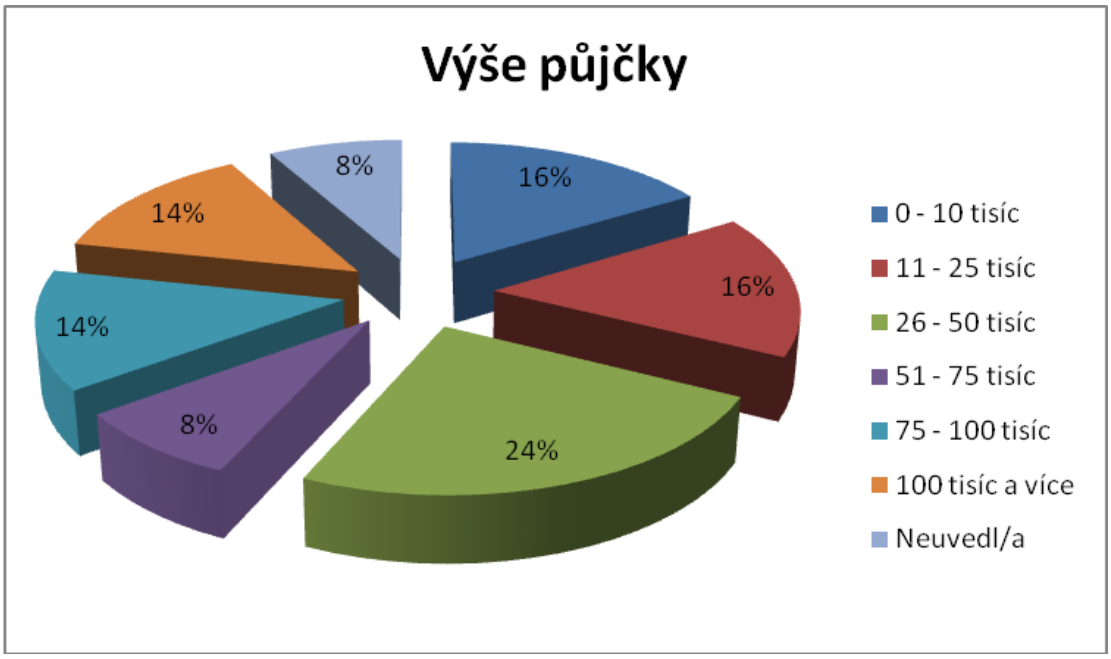

Ve městě není žádná služba zaměřená na dluhové poradenství. Terénní pracovníci NNO a města dokážou zajistit klientům základní poradenství, ale pak je musí odkazovat na více či méně vzdálené služby (občanská poradna v Teplicích). Máme zjištěné údaje pouze o obyvatelích SVL, ale předpokládáme, že služby protidluhového poradenství využijí také lidé žijící mimo ni.

Problémem, který provází zavádění všech služeb do Dubí je problém s vhodnými prostory pro realizaci sociální služby. Zatím se partnerům podařilo najít prostory přímo v SVL, které ale už teď jsou na hraně své kapacity. Město Dubí má připravený pozemek na výstavbu komunitního centra přímo v Pozorce, kde je koncentrace SVL největší. Objekt by měl sloužit jako zázemí pro sociální a doplňkové služby.

7.2 SWOT ANALÝZA PRO OBLAST SLUŽBY

V tabulce níže najdete SWOT analýzu pro oblast Služby seřazenou podle preferenčních bodů.

SOCIÁLNÍ SLUŽBY		
SWOT		PREF
S	Vstup NNO do Dubí	8
S	Máme klub pro děti v Pozorce	5
S	Je zavedena terénní práce	3
W	Drogové služby mají jenom minimální pokrytí	3
S	Snadná a fungující komunikace s cílovými skupinami	2
W	Absence některých sociálních služeb obecně – i zaměřených na zdravotně postižené	2
W	Je potřeba volnočasových aktivit v Pozorce	2
W	Chybí autorita u Romů	2
W	Chybí dluhové poradenství	2
O	Zaktivizování cílových skupin – lidí ve vyloučených lokalitách	2
W	Chybí služba spolupracující s OSPOD	2
T	Nezájem lidí z vyloučených lokalit o sociální práci- nabízené nástroje	2
T	Eskalace napětí ve vyloučených lokalitách a v jejich okolí	2
S	Máme VOŠ Perspektiva, která se problematikou sociálních služeb zabývá	1

S	Fungují tu služby zaměřené na péči o seniory	1
W	Zajistit větší bezpečnost na hřištích	1
W	Chybí služby jako alternativa k ubytovnám jako jsou Azylový dům nebo Dům na půl cesty	1
W	Problém vnímání MY x ONI	1
W	Chybí vyhláška k bezpečnosti na hřištích	1
W	Nízké zapojení komunity	1
W	Nedostatečné nízkoprahové možnosti pro náctileté	1
O	Aktivizace občanské společnosti	1
W	Chybí koncepce sociálního bydlení	
O	Sbližování MY x ONI	
O	Možnost začleňovat mimo systém sociálních služeb	
O	Legislativní ukotvení sociálního bydlení	
T	Využít prostředky z dotací	
T	Neochota města řešit problémy	

Na základě této analýzy a SWOT jsme definovali tyto cíle:

7.3 NÁVRHOVÁ ČÁST PRO OBLAST SLUŽBY

Oblast S: Služby				
S.1Priorita:	Služby pro osoby ohrožené sociálním vyloučením			
S1.1 Obecný cíl:	Zajistíme optimální síť služeb (terénních i ambulantních), které budou zajišťovat různé potřeby obyvatel SVL			
S.1.1.1 Specifický cíl:	Do konce roku 2016 budeme mít sociálně aktivizační službu pro rodiny s dětmi (SAS) se dvěma pracovníky (okamžitá kapacita 16 rodin). (fiše 11)			
		Garant:		
Opatření		Termín:	Zodpovědná osoba:	Náklady/zdroj:
1.1.1.	Příprava projektové žádosti	IX – XII 2015		-
1.1.2.	Zahájení projektu	I 2016		OPV
1.1.3	Vybudování materiálně technického zázemí pro službu	I-II 2016		OPV
1.1.4	Nábor a zaškolení zaměstnanců	I – II 2016		OPV
1.1.5	Realizace sociální služby SAS	I 2016 – XII 2018		OPV
1.1.6	Zapojení služby do systému spolupráce a plánování intervencí ve vztahu k CS na území města Dubí	I 2016		OPV
1.1.7	Evaluace projektu	X – XI 2018		OPV

1.1.8	Příprava návazného projektu	VIII – XII 2018		-
Oblast S: Služby				
S.1Priorita: **S1.1 Obecný cíl:** **S.1.1.2 Specifický cíl:**	Služby pro osoby ohrožené sociálním vyloučením Zajistíme optimální síť služeb (terénních i ambulantních), které budou zajišťovat různé potřeby obyvatel SVL Od začátku 2016 funguje v Dubí protidluhové poradenství v rozsahu 1x týdně. (fiše 1) Garant:			
Opatření		Termín:	Zodpovědná osoba:	Náklady/zdroj:
1.1.1	Příprava projektové žádosti	IX – XII 2015		-
1.1.2	Nákup služby	I 2016		OPZ
1.1.3	Realizace služby	I 2016 – XII 2018		OPZ
1.1.4	Evaluace služby	X – XII 2018		OPZ
1.1.5	Příprava návazného projektu	X 2018		OPZ
Oblast S: Služby				
S.1Priorita: **S1.1 Obecný cíl:** **S.1.1.3 Specifický cíl:**	Služby pro osoby ohrožené sociálním vyloučením Zajistíme optimální síť služeb (terénních i ambulantních), které budou zajišťovat různé potřeby obyvatel SVL Město bude mít terénního pracovníka v rozsahu jednoho úvazku od roku 2014 do roku 2016 zaměřeného na práci s klienty se SVL a v roce 2016 k němu přibydou 2 TP pracující podle zákona 108/2006 o sociálních službách.(fiše 3) Garant:			
Opatření		Termín:	Zodpovědná osoba:	Náklady/zdroj:
1.1.1.	Příprava projektové žádosti	X-XII 2015		-
1.1.2.	Realizace služby	I 2016 – XII 2018		OPZ, RVZRM
1.1.3	Evaluace služby	X 2018		OPZ, RVZRM
1.1.4	Příprava projektu na další období	X – XII 2018		-
Oblast S: Služby				
S.1Priorita: **S1.1 Obecný cíl:** **S.1.1.4 Specifický cíl:**	Služby pro osoby ohrožené sociálním vyloučením Zajistíme optimální síť služeb (terénních i ambulantních), které budou zajišťovat různé potřeby obyvatel SVL Do konce roku 2015 bude v Pozorce k dispozici NZDM jako sociální služba (pro CS 5-16 let) s okamžitou kapacitou 20 dětí. Do konce roku 2016 se zvýší okamžitá kapacita zařízení na 40 dětí v souvislosti s rozšířením CS na 16-26 let. Garant:			

Opatření		Termín:	Zodpovědná osoba:	Náklady/zdroj:
1.1.1.	Příprava projektové žádosti	IX – XII 2015		-
1.1.2	Navýšení kapacit služby a zajištění zázemí	I – II 2016		Ústecký kraj, OPZ
1.1.3	Realizace služby	I 2016 – XII 2018		Ústecký kraj, OPZ
1.1.4	Evaluace služby	X 2017, X 2018		Ústecký kraj, OPZ
1.1.5	Příprava projektu na další období	X – XII 2017, X – XII 2018		Ústecký kraj, OPZ
Oblast S: Služby				
S.1Priorita:	Služby pro osoby ohrožené sociálním vyloučením			
S1.1 Obecný cíl:	Zajistíme optimální síť služeb (terénních i ambulantních), které budou zajišťovat různé potřeby obyvatel SVL			
S.1.1.5 Specifický cíl:	Od roku 2016 budeme v Dubí realizovat systém poradenských aktivit pro pečující osoby a osoby ohrožené specifickými zdravotními riziky. (fiše 6)			
		Garant:		
		NNO		Bílová
Opatření		Termín:	Zodpovědná osoba:	Náklady/zdroj:
1.1.1.	Příprava projektové žádosti	X-XII 2015		-
1.1.2.	Realizace projektu	I 2016 – XII 2018		OPZ
1.1.3	Evaluace projektu	X 2018		OPZ
1.1.4.	Příprava projektu na další období	X – XII 2018		-
Oblast S: Služby				
S.1Priorita:	Služby pro osoby ohrožené sociálním vyloučením			
S1.1 Obecný cíl:	Zajistíme optimální síť služeb (terénních i ambulantních), které budou zajišťovat různé potřeby obyvatel SVL			
S.1.1.6 Specifický cíl:	Výstavbou komunitního centra zajistíme v Dubí do roku 2017 dostatečné prostory pro zázemí sociálních a komunitních služeb přímo v SVL. (fiše 9)			
		Garant:		
Opatření		Termín:	Zodpovědná osoba:	Náklady/zdroj:
1.1.1.	Příprava projektové dokumentace	VII 2015 – VI 2016		IROP
1.1.2.	Stavební povolení	I – VI 2016		IROP
1.1.3	Realizace stavby	VII 2016 – XII 2017		IROP
1.1.4.	Kolaudace	XII 2017		IROP
1.1.5	Zkušební provoz	I 2018		-
Oblast S: Služby				

S.1Priorita:	Služby pro osoby ohrožené sociálním vyloučením			
S1.1 Obecný cíl:	Zajistíme optimální síť služeb (terénních i ambulantních), které budou zajišťovat různé potřeby obyvatel SVL			
S.1.1.7 Specifický cíl:	Od roku 2016 bude v Dubí působit drogový terén v rozsahu 8 hodin týdně. (fiše 4)			
		Garant:		
Opatření		Termín:	Zodpovědná osoba:	Náklady/zdroj:
1.1.1.	Příprava projektové žádosti	X-XII 2015		-
1.1.2.	Realizace projektu	I 2016 – XII 2018		OPZ
1.1.3	Evaluace projektu	X 2018		OPZ
1.1.4.	Příprava projektu na další období	X – XII 2018		-
Oblast S: Služby				
S.1Priorita:	Služby pro osoby ohrožené sociálním vyloučením			
S1.1 Obecný cíl:	Zajistíme optimální síť služeb (terénních i ambulantních), které budou zajišťovat různé potřeby obyvatel SVL			
S.1.1.8 Specifický cíl:	Bude k dispozici multifunkční automobil pro realizaci sociálních služeb. (fiše 8)			
		Garant:		
Opatření		Termín:	Zodpovědná osoba:	Náklady/zdroj:
1.1.1.	Příprava projektové žádosti	X-XII 2015		_
1.1.2.	Realizace projektu – nákup a úprava užitkového vozu	I 2016 – IV 2016		IROP
1.1.3	Používání vozidla pro služby TP, SAS, NZDM	IV 2016 - XII 2018		OPZ, Ústecký kraj
Oblast S: Služby				
S.1Priorita:	Služby pro osoby ohrožené sociálním vyloučením			
S1.2 Obecný cíl:	Budeme efektivně koordinovat a řídit aktivity zaměřené na sociální začleňování v Dubí.			
S.1.2.1 Specifický cíl:	Budeme v Dubí od roku 2016 systematicky realizovat vzdělávací aktivity v oblasti dluhové problematiky (pro pracovníky, seniory, SVL, žáky). (fiše 1)			
		Garant:		
Opatření		Termín:	Zodpovědná osoba:	Náklady/zdroj:
1.1.1.	Příprava projektové žádosti	IX – XII 2015		-
1.1.2.	Nákup služby	I 2016		OPZ
1.1.3	Realizace služby	I 2016 – XII 2018		OPZ
1.1.4.	Evaluace služby	X – XII 2018		OPZ

Oblast Služby	**S:**			
S.1Priorita: **S1.2 Obecný cíl:** **S.1.2.2 Specifický cíl:**	Služby pro osoby ohrožené sociálním vyloučením Budeme efektivně koordinovat a řídit aktivity zaměřené na sociální začleňování v Dubí. Poskytovatelé služeb se budou od poloviny roku 2015 pravidelně setkávat s městem za účelem koordinace poskytovatelů služeb a města Dubí. (fiše 1) Garant:			
Opatření		Termín:	Zodpovědná osoba:	Náklady/zdroj:
1.1.1. **1.1.2** **1.1.3**	Příprava projektové žádosti Realizace služby Evaluace služby	IX – XII 2015 I 2016 – XII 2018 X – XII 2018		- OPZ OPZ
Oblast Služby	**S:**			
S.1Priorita: **S1.2 Obecný cíl:** **S.1.2.3 Specifický cíl:**	Služby pro osoby ohrožené sociálním vyloučením Budeme efektivně koordinovat a řídit aktivity zaměřené na sociální začleňování v Dubí. Budeme pravidelně informovat občany o připravovaných aktivitách a jejich smyslu a o problematice SVL v Dubském zpravodaji nebo na stránkách města. Garant:			
Opatření		Termín:	Zodpovědná osoba:	Náklady/zdroj:
1.1.1.	Příprava textů pro Dubský zpravodaj	2016 - 2018		-

7.4 INDIKÁTORY ÚČINNOSTI

Oblast	Priorita	Ob. cíl	Sp. cíl	Indikátor	Hodnota	Termín splnění
Služby	*S1*	*S1.1*	*S1.1.1*	*Kapacita sociálních služeb, služeb pro rodiny s dětmi a programů finanční gramotnosti/dluhového poradenství zaměřených na sociálně vyloučené lokality podpořených v rámci SPSZ.*	*16 rodin (roční kapacita) celkem 50 osob*	*XII 2018*
Služby	*S1*	*S1.1*	*S1.1.2*	*Kapacita sociálních služeb, služeb pro rodiny s dětmi a programů finanční gramotnosti/dluhového poradenství zaměřených na sociálně vyloučené lokality podpořených v rámci SPSZ.*	*Celková kapacita 35 klientů/okamžitá 1*	*XII 2018*
Služby	*S1*	*S1.1*	*S1.1.3*	*Kapacita sociálních služeb, služeb pro rodiny s dětmi a programů finanční gramotnosti/dluhového poradenství zaměřených na sociálně vyloučené lokality podpořených v rámci SPSZ.*	*Celková kapacita 120 osob/okamžitá kapacita 2 klienti u služby podle 108/2006, 60 klientů/okamžitá 1 pro město*	*XII 2018*
Služby	*S1*	*S1.1*	*S1.1.4*	*Kapacita sociálních služeb, služeb pro rodiny s dětmi a programů*	*1. Okamžitá kapacita 20 dětí*	*1. DO konce 2015*

				finanční gramotnosti/dluhového poradenství zaměřených na sociálně vyloučené lokality podpořených v rámci SPSZ.	*2. Okamžitá kapacita 40 dětí* *3. Celková kapacita 90 dětí*	*2. DO konce 2016* *3. Do XII 2018*
Služby	*S1*	*S1.1*	*S1.1.5*	*Kapacita sociálních služeb, služeb pro rodiny s dětmi a programů finanční gramotnosti/dluhového poradenství zaměřených na sociálně vyloučené lokality podpořených v rámci SPSZ.*	*Celkem 200 klientů*	*Do XII 2018*
Služby	*S1*	*S1.1*	*S1.1.5*	*Počet metodik, plánů a strategií vztahujících se k sociálním službám, službám pro rodiny a finanční gramotnosti v obci/městě vzniklých v rámci SPSZ a výčet subjektů, které podle nich postupují.*	*12x online kurzy, 8 výcvikových modulů, animace pohybu 1x*	*DO XII 2018*
Služby	*S1*	*S1.1*	*S1.1.6*	*Počet objektů vybudovaných, rekonstruovaných nebo vybavených, v nichž se poskytují sociální služby a další podpůrné aktivity.*	*1 komunitní centrum*	*XII 2017*
Služby	*S1*	*S1.1*	*S1.1.7*	*Kapacita sociálních služeb, služeb pro rodiny s dětmi a programů finanční gramotnosti/dluhového poradenství zaměřených na sociálně vyloučené lokality podpořených v rámci SPSZ.*	*100 klientů celkem*	*XII 2018*
Služby	*S1*	*S1.1*	*S1.1.8*	*Počet objektů vybudovaných, rekonstruovaných nebo vybavených, v nichž se poskytují sociální služby a další podpůrné aktivity.*	*1 multifunkční automobil*	*XII 2016*
Služby	*S1*	*S1.2*	*S1.2.1*	*Kapacita sociálních služeb, služeb pro rodiny s dětmi a programů finanční gramotnosti/dluhového poradenství zaměřených na sociálně vyloučené lokality podpořených v rámci SPSZ.*	*60 účastníků protidluhových seminářů*	XII *2018*
Služby	*S1*	*S1.2*	*S1.2.2*	*Kapacita sociálních služeb, služeb pro rodiny s dětmi a programů finanční gramotnosti/dluhového poradenství zaměřených na sociálně vyloučené lokality podpořených v rámci SPSZ.*	*18 klientů case managementu*	*XII 2018*

7.5 ROZPOČET

Oblast	Priorita	Ob. cíl	Sp. cíl	Finanční zdroj	Částka celkem (Kč)	2016	2017	2018
Služby	S1	S1.1	S1.1.1	OPZ	3 740 000	*1 246 667*	*1 246 667*	*1 246 667*
Služby	S1	S1.1	S1.1.2	OPZ	265 300	*88 433*	*88 433*	*88 433*
Služby	S1	S1.1	S1.1.3	OPZ	4 000 000	*1 333 333*	*1 333 333*	*1 333 333*
Služby	S1	S1.1	S1.1.4	OPZ	5 550 000	*1 850 000*	*1 850 000*	*1 850 000*
Služby	S1	S1.1	S1.1.4	UKR	4 500 000	*1 500 000*	*1 500 000*	*1 500 000*
Služby	S1	S1.1	S1.1.5	OPZ	5 915 000	*1 971 667*	*1 971 667*	*1 971 667*
Služby	S1	S1.1	S1.1.6	IROP	32 750 000	*16 375 000*	16 375 000	0
Služby	S1	S1.1	S1.1.7	OPZ	1963530	*654 510*	654 510	654 510
Služby	S1	S1.1	S1.1.8	IROP	1200000	1 200 000	0	0
Služby	S1	S1.2	S1.2.1	OPZ	817800	272 600	272 600	272 600
Služby	S1	S1.2	S1.2.2	OPZ	498000	166 000	166 000	166 000
Služby	S1	S1.2	S1.2.2		bez finančních nákladů			
CELKEM					**61 199 630**	**26 658 210**	**25 458 210**	**9 083 210**

7.6 HARMONOGRAM

Oblast	S. cíl	2016											
		1.	2.	3.	4.	5.	6.	7.	8.	9.	10.	11.	12.
Služby	S1.1.1												
Služby	S1.1.2												
Služby	S1.1.3												
Služby	S1.1.4												
Služby	S1.1.5												
Služby	S1.1.6												
Služby	S1.1.7												
Služby	S1.1.8												
Služby	S1.2.1												
Služby	S1.2.2												
Služby	S1.2.3												
Oblast	**S. cíl**	**2017**											
		1.	2.	3.	4.	5.	6.	7.	8.	9.	10.	11.	12.
Služby	S1.1.1												
Služby	S1.1.2												
Služby	S1.1.3												
Služby	S1.1.4												
Služby	S1.1.5												
Služby	S1.1.6												
Služby	S1.1.7												
Služby	S1.1.8												
Služby	S1.2.1												
Služby	S1.2.2												
Služby	S1.2.3												
Oblast	**S. cíl**	**2018**											
		1.	2.	3.	4.	5.	6.	7.	8.	9.	10.	11.	12.
Služby	S1.1.1												
Služby	S1.1.2												
Služby	S1.1.3												
Služby	S1.1.4												
Služby	S1.1.5												
Služby	S1.1.6												
Služby	S1.1.7												
Služby	S1.1.8												
Služby	S1.2.1												
Služby	S1.2.2												
Služby	S1.2.3												

8. OBLAST ZAMĚSTNANOST

8.1 ANALÝZA PRO OBLAST ZAMĚSTNANOST

Nezaměstnanost v Dubí se vyznačuje stejnými rysy jako celý okres Teplice – stejná struktura obyvatel, stejná vzdělanost, specifická zde může být dlouhodobost. V Dubí je celkem asi 544 nezaměstnaných.

Počet nezaměstnaných se od roku 2011 postupně zvyšoval, zdá se, že roku 2013 dosáhl vrcholu a v současné době se drží na čísle nad 500 osob, což činí asi 7% obyvatel Dubí (2011 – 459, 2012 – 525, 2013 - 586, 2014 – 544).

Co se týká dlouhodobé nezaměstnanosti, ukazují statistiky to, že 69% osob je v evidenci déle než 5 měsíců (381 osob) a ještě 52% jich v evidenci zůstává i po 12 měsících (290). Déle než 5 let je pak v evidenci 11% osob.

Problematická je také struktura nezaměstnaných evidovaných v Dubí. Více než polovina evidovaných (51%) má pouze základní vzdělání. U osob evidovaných více než jeden rok činí podíl osob se základním vzděláním 32%.

Osob do 26 let je v evidenci 104 (19%) a osob nad 50 let je 140 (25%).

Zhruba 63 % obyvatel sociálně vyloučených lokalit v Dubí je nezaměstnaných, a to většinou dlouhodobě. Přibližně 13 % obyvatel SVL pracuje, většinou se jedná o muže na dělnických pracovních pozicích. Průměrný plat mezi dotázanými je 15.300Kč hrubého. Vzdělanostní struktura obyvatel SVL je jednou z bariér pro vstup na trh práce. Velký podíl jejich obyvatel má pouze základní vzdělání (82%).

Graf: Vzdělanostní struktura u obyvatel SVL.

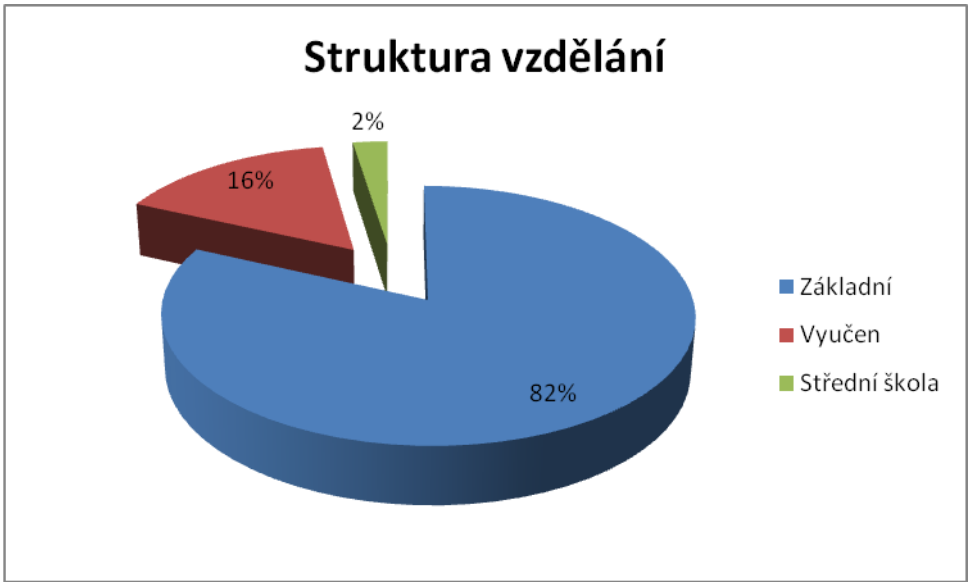

Příležitostí pro město v oblasti zaměstnanosti může být velmi dobré dopravní spojení do blízkých Teplic, ale i do ostatních měst v okrese. Mezi významné zaměstnavatele patří AGC Glass Europe (cca 80 zaměstnanců), bývalá Rudolfova Huť dnes O-I Manufacturing (cca 70 zaměstnanců) a Český Porcelán a, s. (cca 300 zaměstnanců), se kterými město udržuje kontakt. Dalším významným zaměstnavatelem, který však působí mimo Dubí, je průmyslová zóna Krupka.

S veřejnou službou má město velmi dobrou zkušenost, prošlo jí cca 80 klientů. Chválí si také spolupráci s ÚP Teplice, který se jim snaží vyjít vstříc i v současné době, kdy město využívá VPP. U veřejně prospěšných prací se konkrétně jedná o pozice dělník pro čištění města a pozici dohledová služba, kterou město využívá méně. Od července 2013 pracuje na těchto pozicích VPP v Dubí 20 osob.

Ve městě zcela chybí služby nebo aktivit, které by se strukturovaně zabývaly oblastí zaměstnanost. Z výše uvedené analýzy je zřejmé, že jeden z hlavních problémů obyvatel SVL je nízká kvalifikace a dlouhodobá nezaměstnanost. V souladu s tím je zřejmé, že na Teplicku chybí dostatečný počet pracovních míst, zejména pro nízkokvalifikovanou pracovní sílu.

Klíčem k řešení této problematiky v Dubí je zejména využití dotací RIP na podporu zaměstnávání a rekvalifikací osob s bariérami pro vstup na trh práce. Další možností pro tyto osoby je systém získávání dílčích kvalifikací. V pracovních skupinách jsme také diskutovali vznik sociální firmy, ale v současné době nemáme pro její založení vhodný subjekt ani neznáme správný směr podnikání. Je také dobré podporovat město v zaměstnávání osob z prostředků APZ.

Oblast zaměstnanosti úzce souvisí také s dalšími faktory, jako je získání kvalitního vzdělání, zadlužení, které řešíme v jiných oblastech této analýzy.

8.2 SWOT ANALÝZA PRO OBLAST ZAMĚSTNANOST

ZAMĚSTNANOST		
SWOT		PREF
W	Nedostatek pracovních míst	8
S	VPP v Dubí	7
S	Další prostředky na APZ	7
W	sociální stát - dávky srovnatelné s minimální mzdou	6
T	zavírání podniků	6
0	sociální podnik - prostředky EU a nápad	3
S	Český porcelán - velký zaměstnavatel	2
W	nízká úroveň vzdělanosti	2
S	Možnost rekvalifikace	1
W	neochota pracovat rezignace	1
S	Spolupráce město ÚP	
S	Chráněná dílna	
S	Projekty ESF - odborné praxe pro mladé absolventy	
W	vysoká míra zadluženosti	
T	odchod lidí do Německa za zaměstnáním	
T	odliv mladých lidí	

8.3 NÁVRHOVÁ ČÁST PRO OBLAST ZAMĚSTNANOST

Oblast Z : Zaměstnanost				
Z.1Priorita:	Zaměstnávání osob s problémy s uplatněním na trhu práce			
Z1.1 Obecný cíl:	Budeme pracovat s dlouhodobě nezaměstnanými osobami v Dubí (a s osobami s dalšími handicapy, pro vstup na trh práce) tak, aby se jim zvýšily jejich šance na uplatnění na trhu práce.			
Z.1.1.1 Specifický cíl:	LP Dubí bude aktivně vyhledávat vhodná pracovní míst, která by šla podpořit z prostředků APZ.			
		Garant: realizátor		
Opatření		Termín:	Zodpovědná osoba:	Náklady/zdroj:
1.1.1.	Pravidelné setkávání PS Zaměstnanost	I 2016 – XII 2018		-
1.1.2.	Vyhodnocení aktivit	X- XII 2018		-
1.1.3				

1.1.4.				
Oblast Z: Zaměstnanost				
Z.1Priorita:	Zaměstnávání osob s problémy s uplatněním na trhu práce			
Z1.1 Obecný cíl:	Budeme pracovat s dlouhodobě nezaměstnanými osobami v Dubí (a s osobami s dalšími handicapy pro vstup na trh práce) tak, aby se jim zvýšily jejich šance na uplatnění na trhu práce.			
Z.1.1.2 Specifický cíl:	Od roku 2016 bude každoročně 20 dlouhodobě nezaměstnaných umístěno na legálním trhu práce			
		Garant:		
		NNO		Bočková
Opatření		Termín:	Zodpovědná osoba:	Náklady/zdroj:
1.1.1.	Příprava projektu	IX – XI 2015		RIP
1.1.2.	Realizace projektu	I 2016 – XII 2018		RIP
1.1.3	Vyhodnocení projektu	X-XII 2018		RIP
Oblast Z: Zaměstnanost				
Z.1 Priorita:	Zaměstnávání osob s problémy s uplatněním na trhu práce			
Z1.1 Obecný cíl:	Budeme pracovat s dlouhodobě nezaměstnanými osobami v Dubí (a s osobami s dalšími handicapy pro vstup na trh práce) tak, aby se jim zvýšily jejich šance na uplatnění na trhu práce.			
Z.1.1.3 Specifický cíl:	Od roku 2016 budeme postupně tvořit systém podpory osob - zahrnující kvalifikační přípravu opřenou hlavně o Národní soustavu kvalifikací, informace z ÚP, svépomocné aktivity v rámci komunity, poradenství a spolupráci s firmami (obyvatelé SVL, dlouhodobě nezaměstnaní, osoby nad 50 let, osoby do 20 let, ženy atd), kterým brání řada bariér v uplatnění na trhu práce.			
		Garant:		
Opatření		Termín:	Zodpovědná osoba:	Náklady/zdroj:
1.1.1.	Příprava projektové žádosti	IX – XII 2015		-
1.1.2.	Nákup služby	I 2016		OPZ
1.1.3	Realizace služby	I 2016 – XII 2018		OPZ
1.1.4.	Evaluace služby	X – XII 2018		OPZ
Oblast Z: Zaměstnanost				
Z.1Priorita:	Zaměstnávání osob s problémy s uplatněním na trhu práce			
Z1.1 Obecný cíl:	Budeme pracovat s dlouhodobě nezaměstnanými osobami v Dubí (a s osobami s dalšími handicapy pro vstup na trh práce) tak, aby se jim zvýšily jejich šance na uplatnění na trhu práce.			
Z.1.1.4 Specifický cíl:	10 dlouhodobě nezaměstnaných od roku 2016 vzděláno v oboru podle požadavků trhu a podle jejich osobnostních a profesních předpokladů			
		Garant:		
Opatření		Termín:	Zodpovědná osoba:	Náklady/zdroj:
1.1.1.	Příprava projektu	IX – XI 2015		RIP

1.1.2	Realizace projektu	I 2016 – XII 2018		RIP
1.1.3	Vyhodnocení projektu	X-XII 2018		RIP
Oblast Z: Zaměstnanost				
Z.1Priorita:	Zaměstnávání osob s problémy s uplatněním na trhu práce			
Z1.1 Obecný cíl:	Budeme pracovat s dlouhodobě nezaměstnanými osobami v Dubí (a s osobami s dalšími handicapy pro vstup na trh práce) tak, aby se jim zvýšily jejich šance na uplatnění na trhu práce.			
Z.1.1.5 Specifický cíl:	Do konce roku 2016 připravíme prostředí v Dubí pro vznik alespoň jedné sociální firmy.			
		Garant:		
Opatření		Termín:	Zodpovědná osoba:	Náklady/zdroj:
1.1.1.	Setkávání s místními podnikateli	I – V 2016		-
1.1.2	Realizace PS zaměstnanost s informacemi o legislativě a zdrojích	průběžně		-
1.1.3	Vyhodnocení situace	XI- XII 2016		-

8.4 INDIKÁTORY ÚČINNOSTI

Oblast	Priorita	Ob. cíl	Sp. cíl	Indikátor	Hodnota	Termín splnění
Zaměstnanost	*Z1*	*Z1.1*	*Z1.1.1*	*Počet uchazečů ze sociálně vyloučených lokalit obce/města v evidenci úřadu práce, kteří díky podpůrným programům mají blíže k trhu práce (zvýšili své pracovní návyky, kvalifikaci, vyzkoušeli si tréninkové pracovní místo, získali zaměstnání na otevřeném trhu práce apod.).*	*60 osob umístěných na trh práce*	*XII 2018*
Zaměstnanost	*Z1*	*Z1.1*	*Z1.1.3*	*Počet uchazečů ze sociálně vyloučených lokalit obce/města v evidenci úřadu práce, kteří díky podpůrným programům mají blíže k trhu práce (zvýšili své pracovní návyky, kvalifikaci, vyzkoušeli si tréninkové pracovní místo, získali zaměstnání na otevřeném trhu práce apod.).*	*Počet účastníků projektu 120*	*XII 2018*
Zaměstnanost	*Z1*	*Z1.1*	*Z1.1.4*	*Počet uchazečů ze sociálně vyloučených lokalit obce/města v evidenci úřadu práce, kteří díky podpůrným programům mají blíže k trhu práce (zvýšili své pracovní návyky, kvalifikaci, vyzkoušeli si tréninkové pracovní místo, získali zaměstnání na otevřeném trhu práce apod.).*	*30 rekvalifikovaných osob*	*XII 2018*

8.5 ROZPOČET

Oblast	Priorita	Ob. cíl	Sp. cíl	Finanční zdroj	Částka celkem (Kč)	2016	2017	2018
Zaměstnanost	Z1	Z1.1	Z1.1.1		bez finančních nákladů			
Zaměstnanost	Z1	Z1.1	Z1.1.2	RIP ÚP	zatím nelze vyčíslit			
Zaměstnanost	Z1	Z1.1	Z1.1.3	OPZ	7 215 000	2 405 000	2 405 000	2 405 000
Zaměstnanost	Z1	Z1.1	Z1.1.4	RIP ÚP	zatím nelze vyčíslit			
Zaměstnanost	Z1	Z1.1	Z1.1.5		bez finančních nákladů			
CELKEM					**7 215 000**	**2 405 000**	**2 405 000**	**2 405 000**

8.6 HARMONOGRAM

Oblast	S. cíl	*2016* 1.	2.	3.	4.	5.	6.	7.	8.	9.	10.	11.	12.
Zaměstnanost	Z1.1.1												
Zaměstnanost	Z1.1.2												
Zaměstnanost	Z1.1.3												
Zaměstnanost	Z1.1.4												
Zaměstnanost	Z1.1.5												
Oblast	**S. cíl**	*2017* 1.	2.	3.	4.	5.	6.	7.	8.	9.	10.	11.	12.
Zaměstnanost	Z1.1.1												
Zaměstnanost	Z1.1.2												
Zaměstnanost	Z1.1.3												
Zaměstnanost	Z1.1.4												
Zaměstnanost	Z1.1.5												
Oblast	**S. cíl**	*2018* 1.	2.	3.	4.	5.	6.	7.	8.	9.	10.	11.	12.
Zaměstnanost	Z1.1.1												
Zaměstnanost	Z1.1.2												
Zaměstnanost	Z1.1.3												
Zaměstnanost	Z1.1.4												
Zaměstnanost	Z1.1.5												

9. OBLAST VZDĚLÁVÁNÍ

9.1 ANALÝZA PRO OBLAST VZDĚLÁVÁNÍ

Lidé se základním vzděláním vč. neukončeného tvoří v Dubí více než 20 % obyvatelstva (v ústeckém kraji – ÚK - 21 %, v celé ČR 17 %), žen je přitom výrazně více než mužů (M 687, Ž 1002); Vzdělání střední vč. vyučení (bez maturity) vykazuje ve městě přibližně stejné procentuální zastoupení (30 %) jako v kraji (35 %) a ČR (33 %). Úplného středního a vyššího odborného vzdělání dosáhlo v Dubí téměř 19 % obyvatel (ÚK 28 %, ČR 31 %). Vysokoškolsky vzdělaných lidí je v Dubí přibližně o třetinu méně než je krajský průměr a o více než polovinu méně než je průměr republikový (Dubí 4,7 %, ÚK 8 %, ČR 12 %).

Tabulka: Vzdělanostní struktura obyvatel k 26. 3. 2011

	Obyvatelstvo celkem		V tom	
	Abs.	Rel.	Muži	Ženy
Obyvatelstvo ve věku 15 a více let podle nejvyššího ukončeného vzdělání:	6 669	85,1	3 282	3 387
bez vzdělání	85	1,1	31	54
základní vč. neukončeného	1 689	21,5	687	1 002
střední vč. vyučení (bez maturity)	2 286	29,2	1 327	959
úplné střední (s maturitou)	1 484	18,9	668	816
nástavbové studium	137	1,7	46	91
vyšší odborné vzdělání	50	0,6	16	34
vysokoškolské	368	4,7	181	187
z toho:				
bakalářské	80	1,0	39	41
magisterské	284	3,6	138	146

Zdroj: ČSÚ

Graf: Vzdělanostní struktura v sociálně vyloučených lokalitách

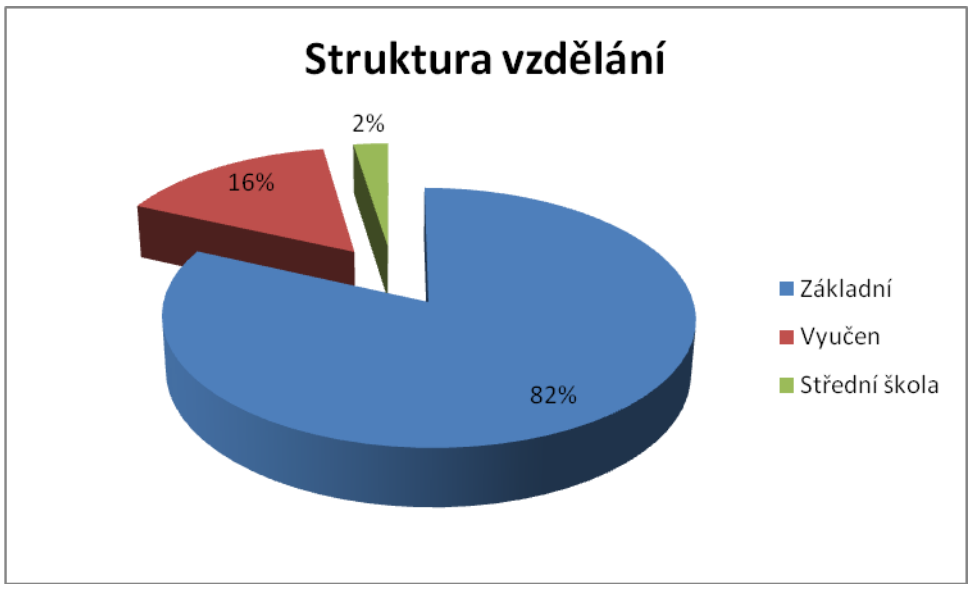

Zdroj: dotazníkové šetření, N=121

Výrazná většina sociálně vyloučených osob v Dubí – 82 % dotázaných – má pouze základní vzdělání. Pouze 2 % obyvatel SVL mají středoškolské vzdělání zakončené maturitou a 16 % dotázaných má výuční list.

Dostupnost škol pro žáky ze SVL v Dubí není optimální – v Pozorce dříve základní škola bývala, ale byla předchozím vedením radnice zrušena (viz. dále). V současné době tak žáci do své spádové školy – ZŠ Dubí 1 - dochází i několik kilometrů, část z nich volí dojížďku autobusem.

Při ZŠ Dubí 1 je otevřena jedna první třída v lokalitě Pozorka, která má kapacitu 14 dětí. Důvod tohoto opatření shrnuje ředitel školy tak, že současná vzdálenost školy je pro pozorecké děti, které žijí ve spodní části města, neúměrná. Takto se škola „přiblíží“ dětem.

Město Dubí v roce 2015 zřizuje 4 mateřské školy, 2 školy základní a 1 základní uměleckou školu.

Mateřské školy

a. Mateřská škola Dubánek. Kapacita školky je 60 dětí, v roce 2012 byla kapacita plně využita; dle věkových kategorií je školka rozdělena do tří tříd;
b. Mateřská škola Cibuláček. Předškolní vzdělávání probíhá ve 4 třídách o celkové kapacitě 100 dětí (kapacita byla plně využita).
c. Mateřská škola U Křemílka. Kapacita školy je 52 dětí ve dvou třídách, v roce 2012 byla naplněna.
d. Mateřská škola Mstišov. Škola s kapacitou 25 dětí (jedna třída) byla také plně obsazena.

Naprostá většina dětí z rodin ze sociálně vyloučených lokalit, nedochází do mateřských školek. To odpovídá obecně nízké docházce romských dětí; primární důvody, proč děti ze SVL nenavštěvují mateřské školy, byly identifikovány čtyři:

a. Každodenní životní rytmus sociálně vyloučených osob, který nekoresponduje s pravidly nastavenými v mateřských školách;

b. Do školek jsou přijímány přednostně děti rodičů, kteří jsou zaměstnaní.

c. Pro rodiny, ve kterých není rodič zaměstnán, se nejeví jako racionální posílat dítě do školky, když jsou schopni obstarat péči o dítě sami, bez výdajů na poplatky spojené s docházkou a stravováním.

d. Finance – významnou bariérou pro vyšší docházku SV dětí do školek jsou také ekonomické důvody – platí se měsíční úplata za docházku do MŠ a poplatek za stravování. Ačkoli se poplatek za provozní náklady nehradí v případě předškolních dětí, pro rodiny mohou být zátěží už náklady na stravování.

e. Nulová percepce mateřské školy jako varianty.

Základní školy

Ve městě jsou v současné době dvě základní školy – Dubí 1 a Dubí 2 (žáci ze SVL v Pozorce z velké části spadají – a docházejí – do ZŠ Dubí 1, proto je této škole věnována další pozornost). V nedávné minulosti fungovaly ve městě tři základní školy – Základní škola Dubí 3 v Pozorce byla v roce 2004 uzavřena pro snižující se počet dětí a žáci byli rozmístěni do zbývajících škol. Před sedmi lety se v prostorách této školy otevřely třídy LMP.

Výsledkem této percepce byl klesající počet žáků na ZŠ Dubí 1 a příliv dětí na ZŠ 2. Se změnou ředitele se tento trend zastavil – při nástupu do funkce (Mgr. Bc. Jan Holub působí na pozici ředitele od 1. 10. 2011) bylo na ZŠ Dubí 1 196 žáků, tento školní rok 240 žáků a lze konstatovat, že v počtu žáků jsou školy rovnocenné. Se změnou vedení byl také částečně obměněn pedagogický sbor s cílem získat aprobované pedagogy.

Základní škola Dubí 1

ZŠ Dubí 1 má kapacitu 300 žáků, v současnosti školu navštěvuje 223 žáků, a to ve 12 třídách. Kromě běžných tříd má škola 3 třídy s upraveným vzdělávacím programem pro žáky s lehkým mentálním postižením. Výuka probíhá ve třech budovách – v ulici Tovární 364 (I. stupeň), Střední 120 (třídy LMP) a hlavní budově na Školním náměstí 177/86, v budově na Školním náměstí je víceúčelová místnost pro pohybové aktivity a nová cvičná školní kuchyňka. Škola disponuje také školní družinou (k dispozici od 6 do 16 hodin, kapacita 50 žáků) a školní jídelnou. Rozmístění výuky do tří budov s sebou nese ekonomickou náročnost nejen na provoz, ale také na nepedagogické pracovníky. Více než 100 žáků se zapojilo do práce v 12 zájmových kroužcích, které škola otevřela (jednalo se o kroužky sportovní /posilování, basketbal, florbal, obecný sportovní kroužek/ vaření, angličtina, kreativní tvorba (starší a mladší).

Škola identifikovala 78 potenciálně sociálním vyloučením ohrožených žáků. Jako hlavní identifikovaná rizika u těchto žáků jsou vnímány: nepodnětné rodinné prostředí, záškoláctví, ohrožení prospěchu s následným opuštěním hlavního vzdělávacího proudu. Jako jeden ze zásadních problémů dětí ze sociálně vyloučených lokalit je na ZŠ Dubí 1 vnímána nespolupráce ze strany rodičů těchto dětí a z toho plynoucí horší prospěch. Pozice těchto dětí v třídních kolektivech je standardní, děti nejsou dle slov ředitele z kolektivů vyčleňovány. Nejčastěji SV děti pokračují na učňovské obory.

Přípravná třída při ZŠ 1, určená dětem s různými specifickými a vývojovými problémy, funguje od školního roku 2012/2013, jedná se tedy o první skupinu účastníků. Součástí programu přípravného ročníku je individuální logopedická péče a spolupráce s výchovným poradcem. Ve školním roce 2012/2013 do přípravného ročníku docházelo 15 dětí ze SVL.

Fungování přípravného ročníku je v jeho prvním roce hodnoceno ředitelem ZŠ vysoce pozitivně – zpětná vazba od pedagogů na prvním stupni je kladná (výrok jedné z učitelek po zápise parafrázovaný ředitelem: „Ještě nikdy nešly romské děti takhle připravené do prvního ročníku jako letos“). Stejně tak ze strany rodičů má ředitel pozitivní reakce. Docházka do přípravného ročníku je na dobré úrovni.

Žáci – výuka, prospěch, absence. Škola dobře reflektuje lokální problémy a do výuky zařadila finanční gramotnost (2. pololetí 8. třídy + 1. pololetí 9. třídy) a kariérní poradenství[1] (1. pololetí 8. třídy + 2. pololetí 9. třídy v rámci pracovních činností). Realizuje také projekty zaměřené na výběr povolání, několikrát do roka je realizováno sezení s výchovnou poradkyní a debata o volbě povolání. V plošném testování žáků 5. a 9. tříd vykazují žáci ZŠ Dubí 1 lehce podprůměrné výsledky v matematice, průměrné v angličtině a lehce nadprůměrné v češtině. Opakování ročníků je na škole minimální a je dáváno do spojitosti s absencí žáků; absence jsou řešeny u cca maximálně 3 – 5 % žáků. Na škole je celkem individuálně integrováno 14 žáků.

Asistenti pedagoga - v současné době působí na škole 5 asistentů pedagoga, z toho 3 osobní asistenti a 2 pedagogičtí. Jedním z pedagogických asistentů je Romka, která na škole pracuje osm let – výborně se osvědčuje v komunikaci s rodiči – v Pozorce vyrůstala a je schopna navázat osobní kontakt, má výbornou výchozí pozici; vede kroužek pro děti, její vzdělání je středoškolské s maturitou. Druhý pedagogický asistent působil patnáct let v preventivním týmu ústecké policie, proto na škole zajišťuje veškeré přednášky tohoto charakteru, vystudováno má pedagogické asistentství. Pozice asistentů je v porovnání s pedagogy rovnocenná, jsou vnímáni jako partneři, spolupodílí se na rozhodováních.

Faktory, které mohou ovlivňovat ne/úspěšnost dětí ze SVL během školní docházky, byly experty naformulovány takto:

- nízký zájem o školní výsledky dítěte a nízká míra součinnosti rodičů při domácích přípravách
- vyšší absence dětí ze SVL, kterou podporují rodiče tím, že dětem potvrzují omluvenky
- vzorce zažité z rodiny a nízká vzdělanost rodičů

Základní škola Dubí 2

Základní škola Dubí 2 sídlí v ulici Tovární 110. Školu navštěvuje 223 žáků, kapacita je 260 žáků. ZŠ Dubí 2 spravuje dvě budovy - 1. a 2. stupně, dále školní jídelnu a školní družinu, tělocvičnu, která je v budově školní jídelny a nově opravené školní hřiště u budovy 2. stupně. Škola rozvíjí volnočasové aktivity (např. kroužek předškoláků, kroužek literární, hudební, dopravní, keramický, či dyslektická náprava, angličtina, zdravověda apod.)

Na ZŠ Dubí 2 působí jeden osobní asistent, 1 pedagogický-romský-asistent. Škola identifikovala 28 potenciálně sociálním vyloučením ohrožených žáků; rizika, která jsou u těchto dětí školou identifikována, jsou zejména: nepodnětné prostředí, sociálně vyloučená lokalita, špatná finanční situace rodičů, nespolupráce. Škola má 5 individuálně integrovaných žáků. Žádný z žáků neukončil docházku v nižším než 9. ročníku, stejně tak žádný z žáků nepřestoupil do speciální/praktické školy.

Situaci na základních školách v Dubí shrnuje následující tabulka:

Druh zařízení (MŠ, předškolní klub, přípravná třída, ZŠ, ZaPŠ, SŠ)	Provozovatel (město, NNO, Kraj, církev)	Celková kapacita	Počet žáků se speciálními vzdělávacími potřebami (§16) (nebo dětí ze SVL)	Počet individuálně/ skupinově integrovaných žáků	Záškoláctví (počet žáků s neomluvenými hodinami)	Počet žáků, kteří předčasně ukončili docházku	Výčet podpůrných opatření (např. asistent, psycholog)
Přípravná třída	město Dubí	15	15				
ZŠ	město Dubí	300	72	14	13	0	2 AP pro sociálně znevýhod

							něné žáky, 3 AP pro zdravotně postižené; reedukace;
ZŠ	město Dubí	260	28	24	2	0	asistent

Střední a vyšší vzdělávání.

Vzdělání ve městě nabízejí také 2 školy soukromé – Gymnázium Jana Amose Komenského s.r.o. a Střední škola sociální Perspektiva a Vyšší odborná škola, s.r.o

Univerzita Jana Evangelisty Purkyně v Ústí nad Labem – Fakulta umění a designu, má v Dubí zřízen Ateliér Design keramiky.

Shrnutí

Ve městě jsou dvě základní školy a podle dat je zřejmé, že jedna ze škol je více zatížena dětmi ze SVL. Proto je většina plánovaných inkluzivních opatření směřována na tuto školu. Chtěli bychom optimalizovat počet AP, zajistit školního psychologa, adaptační pobyty pro děti z této školy, a zlepšit jejich přípravu na vyučování.

Školy fungují v celkem pěti budovách starých 100 let. Problematické je zejména umístění tříd pro děti s LMP, přípravný ročník a první třídu do budovy v Pozorce. Přináší to dobré efekty jako je lepší docházka dětí ze SVL pro lepší dostupnost budovy, ale na druhou stranu to znamená určitou segregaci těchto dětí v SVL. Řešením by byla, městem prosazovaná, výstavba nové školní budovy, která by absorbovala všechny děti z Dubí, zajistila by pro základní školství kvalitní a dlouhodobě udržitelné zázemí.

Dalším problémem, který řešily i pracovní skupiny je nevyužívání předškolních zařízení dětmi ze SVL. Pravděpodobné důvody jsou popsány výše. Reagujeme na to několika opatřeními. Systematicky pracujeme s rodinami s předškolními dětmi na tom, aby své děti zapsaly do MŠ. Protože motivace rodin k tomuto kroku je nízká, realizujeme pro předškolní děti a jejich rodiče předškolní klub, který slouží jako přestupná fáze do MŠ nebo do PR.

9.2 SWOT PRO OBLAST VZDĚLÁVÁNÍ

Vzdělávání		
SWOT		PREF
W	nedaří se dostat a udržet dětí ze SVL v MŠ	9
W	ohrožení dětí soc patologickými jevy - přímé ohrožení, ale i nápodoba negativní vzory	9
T	neochota vzájemné integrace romové x majorita	8
S	spolupracujeme (školy) s MP (Besip, bezpečnost)	7
W	chybí přímá práce v rodinách žáků	7
O	doučování dětí ze SVL	7
T	zhoršování ekonomické situace rodin	7
T	odliv žáků do profilovaných ZŠ do Teplic, respektive na osmiletá gymnázia	7
S	školy mají podporu ze strany zřizovatele	6
S	spolupráce s NNO	6
S	máme přípravnou třídu	5
S	využívání projektových peněz	5
W	hodnota vzdělání není často v rodinách ze SVL na prvním místě	5
S	máme všechny stupně vzdělání v Dubí	4
S	máme 5 asistentů pedagoga	4

W	na druhém stupni odchází děti do gymnázií a na odborně zaměřené ZŠ	4
W	velká rozloha města - dostupnost škol	3
T	sociální politika státu	3
S	družiny - navyšování kapacit a pouze symbolická platba	2
S	funguje zapojení rodičů a veřejnosti do činnosti škol	2
T	velká migrace rodin - úbytek nebo naopak příliv dětí	2
S	ve školách (ZŠ) máme malé kolektivy - individuální přístup	1
S	partnerství školy Dubí 1 se školou v Sasku	1
S	spolupráce škol s VOŠ Perspektiva	1
S	spolupráce mezi školami	1
S	máme celou řadu mimoškolních aktivit	1
S	zavedení prvního stupně v Pozorce	1
S	speciální třídy v Pozorce	1
W	kapacita MŠ není dostačující	1
T	zhoršení technického stavu budov	1
T	školská politika státu	1
S	akce MKZ pro všechny žáky	
S	podpora vedení škol za strany města	
S	nárůst žáků na ZŠ	
S	školy využívají rozvojové programy (inkluze z MŠMT)	
S	školy jsou dobře technicky vybaveny	
S	město informuje o činnosti škol v Dubském zpravodaji	
S	funkční školská rada	
S	sledujeme úspěšnost žáků na SŠ	
S	záškoláctví je řešeno a nečiní v současné době žádný problém	
S	dobrá spolupráce se sociálním odborem	
S	dostupnost učňovského (SŠ) školství	
S	téměř 100% kvalifikovanost pedagogů	
S	příprava na zřízení živnosti Perspektiva	
W	máme příliš mnoho budov ZŠ - náklady na údržbu	
W	z toho plyne náročnější práce s dětmi, které zůstávají na 2. stupni	
W	děti ze SVL nevyužívají nabídku MKZ - hlavně starší ročníky	
W	záškoláctví některých dětí	
O	finance z EU, od státu	
O	využití rekvalifikací	
O	využití získávání dílčích kvalifikací	
O	učňovské školství v Dubí	

9.3 NÁVRHOVÁ ČÁST PRO OBLAST VZDĚLÁVÁNÍ

Oblast V: Vzdělávání				
V.1Priorita:	Podpora vzdělávání dětí se speciálními vzdělávacími potřebami.			
V1.1 Obecný cíl:	Vytvoříme systém opatření, která povedou k podpoře inkluze dětí se SVP v Dubí.			
V.1.1.1 Specifický cíl:	Cílem je optimalizovat v průběhu roku 2016 počet asistentů pedagoga na ZŠ Dubí 1 (3 HPP)			
		Garant:		
Opatření		Termín:	Zodpovědná osoba:	Náklady/zdroj:
1.1.1.	Příprava	X-XII 2015		-

	projektové žádosti			
1.1.2.	Realizace projektu	I 2016 – XII 2018		OPVVV
1.1.3	Evaluace projektu	X 2018		OPVVV
1.1.4.	Příprava projektu na další období	X – XII 2018		OPVVV
Oblast V: Vzdělávání				
V.1Priorita:	Podpora vzdělávání dětí se speciálními vzdělávacími potřebami.			
V1.1 Obecný cíl:	Vytvoříme systém opatření, která povedou k podpoře inkluze dětí se SVP v Dubí.			
V.1.1.2 Specifický cíl:	V roce 2016 zavedeme školního psychologa pro obě základní školy			
	Garant:			
Opatření		Termín:	Zodpovědná osoba:	Náklady/zdroj:
1.1.1.	Příprava projektové žádosti	X-XII 2015		-
1.1.2.	Realizace projektu	I 2016 – XII 2018		OPVVV
1.1.3	Evaluace projektu	X 2018		OPVVV
1.1.4.	Příprava projektu na další období	X – XII 2018		
Oblast V: Vzdělávání				
V.1Priorita:	Podpora vzdělávání dětí se speciálními vzdělávacími potřebami.			
V1.1 Obecný cíl:	Vytvoříme systém opatření, která povedou k podpoře inkluze dětí se SVP v Dubí.			
V.1.1.3 Specifický cíl:	Od roku 2016 rozšíříme nabídku volnočasových aktivit pro děti a mládež ze SVL.			
	Garant:			
Opatření		Termín:	Zodpovědná osoba:	Náklady/zdroj:
1.1.1.	Příprava projektové žádosti	X-XII 2015		-
1.1.2.	Realizace projektu	I 2016 – XII 2018		OPVVV
1.1.3	Evaluace projektu	X 2018		OPVVV
1.1.4.	Příprava projektu na další období	X – XII 2018		OPVVV
Oblast V: Vzdělávání				
V.1Priorita:	Podpora vzdělávání dětí se speciálními vzdělávacími potřebami.			
V1.1 Obecný cíl:	Vytvoříme systém opatření, která povedou k podpoře inkluze dětí se SVP v Dubí.			
V.1.1.4 Specifický cíl:	Postavíme v Dubí do konce roku 2018 jednu novou školní budovu, která zamezí koncentraci žáků se speciálními vzdělávacími potřebami a SVL v jedné škole.			
	Garant:			
Opatření		Termín:	Zodpovědná	Náklady/zdroj:

			osoba:	
1.1.1.	Přípravná fáze	VI 2015 – VI 2016		-
	Stavební povolení, projektová dokumentace	VII 2016 – XII 2016		IROP
	Realizace stavby	I 2017 – XII 2018		IROP
	Kolaudace stavby	XII 2018		IROP
Oblast V: Vzdělávání				
V.1Priorita:	Podpora vzdělávání dětí se speciálními vzdělávacími potřebami.			
V1.1 Obecný cíl:	Vytvoříme systém opatření, která povedou k podpoře inkluze dětí se SVP v Dubí.			
V.1.1.5 Specifický cíl:	V ZŠ Dubí 1 posílíme od roku 2016 individuální i skupinovou práci s dětmi, které mají problém uspět v hlavním vzdělávacím proudu (příprava na výuku, adaptační pobyty).			
		Garant:		
		Město		Lipertová
Opatření		Termín:	Zodpovědná osoba:	Náklady/zdroj:
1.1.1.	Příprava projektové žádosti	X-XII 2015		-
1.1.2.	Realizace projektu	I 2016 – XII 2018		OPVVV
1.1.3	Evaluace projektu	X 2018		OPVVV
1.1.4.	Příprava projektu na další období	X – XII 2018		
Oblast V: Vzdělávání				
V.1Priorita:	Podpora vzdělávání dětí se speciálními vzdělávacími potřebami.			
V1.2 Obecný cíl:	Podpoříme předškolní vzdělávání dětí ze SVL.			
V.1.2.1 Specifický cíl:	Do konce roku 2015 je v provozu zařízení pro rodiče s předškolními dětmi s minimální kapacitou 10 dětí a 10 rodičů pro rodiny ze SVL.			
		Garant:		
Opatření		Termín:	Zodpovědná osoba:	Náklady/zdroj:
1.1.1.	Příprava projektové žádosti	X-XII 2015		-
1.1.2.	Realizace projektu	I 2016 – XII 2018		OPVVV
1.1.3	Evaluace projektu	X 2018		OPVVV
1.1.4.	Příprava projektu na další období	X – XII 2018		OPVVV
Oblast V: Vzdělávání				
V.1Priorita:	Podpora vzdělávání dětí se speciálními vzdělávacími potřebami.			
V1.2 Obecný cíl:	Podpoříme předškolní vzdělávání dětí ze SVL.			
V.1.2.2 Specifický cíl:	Od roku 2015 budeme mít systém zaměřený na zapisování dětí ze SVL do MŠ a na udržení jejich docházky do MŠ.			

Opatření		Garant:		
		Termín:	Zodpovědná osoba:	Náklady/zdroj:
1.1.1.	Setkávání PS Vzdělávání	průběžně		-
1.1.2	Vytvořený systém pro práci TP NZDM	VI 2016		-

9.4 INDIKÁTORY ÚČINNOSTI

Oblast	Priorita	Ob. cíl	Sp. cíl	Indikátor	Hodnota	Termín splnění
Vzdělávání	*V1*	*V1.1*	*V1.1.1*	*Počet dětí a žáků (celkově/se SVP/ z marginalizovaných etnických skupin) podpořených v rámci SPSZ.*	*Celkem dětí 290/SVP 80 (kapacita za rok projektu)*	*XII 2016*
Vzdělávání	*V1*	*V1.1*	*V1.1.2*	*Počet dětí a žáků (celkově/se SVP/ z marginalizovaných etnických skupin) podpořených v rámci SPSZ.*	*Celkem 80 dětí/SVP 80(kapacita za rok projektu)*	*XII 2016*
Vzdělávání	*V1*	*V1.1*	*V1.1.3*	*Počet dětí a žáků (celkově/se SVP/ z marginalizovaných etnických skupin) podpořených v rámci SPSZ.*	*Celkem 140/SVP 80 (kapacita za rok projektu)*	*XII 2016*
Vzdělávání	*V1*	*V1.1*	*V1.1.4*	*Počet dětí a žáků (celkově/se SVP/ z marginalizovaných etnických skupin) podpořených v rámci SPSZ.*	*Postavená nová škola pro 800 – 1000 žáků.*	*XII 2018*
Vzdělávání	*V1*	*V1.1*	*V1.1.5*	*Počet dětí a žáků (celkově/se SVP/ z marginalizovaných etnických skupin) podpořených v rámci SPSZ.*	*30 dětí individuální příprava a 180 dětí adaptační pobyty za rok (kapacita za rok projektu)*	*XII 2016*
Vzdělávání	*V1*	*V1.2*	*V1.2,1*	*Počet dětí a žáků (celkově/se SVP/ z marginalizovaných etnických skupin) podpořených v rámci SPSZ.*	*Okamžitá kapacita 10 dětí a 10 rodičů*	*II 2016*

9.5 ROZPOČET

Oblast	Priorita	Ob. cíl	Sp. cíl	Finanční zdroj	Částka celkem (Kč)	2016	2017	2018
Vzdělávání	V1	V1.1	V1.1.1	OPVVV	2138400	712 800	712 800	712 800
Vzdělávání	V1	V1.1	V1.1.2	OPVVV	704400	234 800	234 800	234 800
Vzdělávání	V1	V1.1	V1.1.3	OPVVV	878400	292 800	292 800	292 800
Vzdělávání	V1	V1.1	V1.1.4	IROP	175 250 000	58 416 667	58 416 667	58 416 667
Vzdělávání	V1	V1.1	V1.1.5	OPVVV	1656400	552 133	552 133	552 133
Vzdělávání	V1	V1.2	V1.2.1	OPVVV	3000000	1 000 000	1 000 000	1 000 000
Vzdělávání	V1	V1.2	V1.2.2		bez finančních nákladů			
CELKEM					**183627600**	**61209200**	**61209200**	**61209200**

9.6 HARMONOGRAM

Oblast	S. cíl	*2016* 1.	2.	3.	4.	5.	6.	7.	8.	9.	10.	11.	12.
Vzdělávání	V1.1.1												
Vzdělávání	V1.1.2												
Vzdělávání	V1.1.3												
Vzdělávání	V1.1.4												
Vzdělávání	V1.1.5												
Vzdělávání	V1.2.1												
Vzdělávání	V1.2.2												

Oblast	S. cíl	*2017* 1.	2.	3.	4.	5.	6.	7.	8.	9.	10.	11.	12.
Vzdělávání	V1.1.1												
Vzdělávání	V1.1.2												
Vzdělávání	V1.1.3												
Vzdělávání	V1.1.4												
Vzdělávání	V1.1.5												
Vzdělávání	V1.2.1												
Vzdělávání	V1.2.2												

Oblast	S. cíl	*2018* 1.	2.	3.	4.	5.	6.	7.	8.	9.	10.	11.	12.
Vzdělávání	V1.1.1												
Vzdělávání	V1.1.2												
Vzdělávání	V1.1.3												

Vzdělávání	V1.1.4												
Vzdělávání	V1.1.5												
Vzdělávání	V1.2.1												
Vzdělávání	V1.2.2												

10. **OBLAST BEZPEČNOST**

10.1 ANALYTICKÁ ČÁST PRO OBLAST BEZPEČNOST

V Dubí existuje několik bezpečnostních rizik, které je nutné i nadále stále intenzivně řešit. Stále je patrná nutnost bezpečnostních opatření zaměřená na tyto druhy kriminality a přestupků, stejně jako na jedince, kteří se na páchání této trestné činnosti podílejí.

Mezi nejdůležitější bezpečnostní problémy patří zejména:

- Růst majetkové kriminality
- Existence sociálně vyloučených lokalit
- Výskyt sociálně patologických jevů
- Migrace pachatelů spojená s problémem ubytoven

Největším bezpečnostním problémem města Dubí stále zůstává majetková kriminalita. V roce 2013 počet majetkových trestných činů opět stoupl a stále jsou zhruba 2x vyšší než pouhé přestupky proti majetku, které v roce 2013 klesly. Počet přestupků krádeží v obchodech a krádeže kovového materiálu sice poklesly, ale stouply drobné krádeže a nově přibyly přestupky přisvojení cizí věci nálezem. V trestných činech je naopak zaznamenán větší nárůst vloupání do restaurací. Oproti dvěma případům z roku 2012 je v roce 2013 spácháno hned 6 případů. Nárůst je zaznamenán i u kategorie vloupání do osobních automobilů, stejně tak v kategorii krádeže prosté a krádeže na osobě.

Toto všechno můžeme shrnout do sekundární drogové kriminality, neboť si pácháním této trestné činnosti pachatelé zajišťují prostředky pro získání omamných a psychotropních látek, jimiž jsou uživatelé. Tyto osoby žijí často v sociálně vyloučených lokalitách na území města, ale také migrují z větších měst, jako jsou Teplice nebo Krupka.

Danou situaci město řeší pomocí kamerového dohlížecího systému a instalováním fotopastí na riziková místa.

Město Dubí nemá ve svém území specificky vymezenou sociálně vyloučenou lokalitu. Jde spíše o několik domů a ubytoven, které lze označit jako sociálně vyloučené lokality a to v rámci celého území města. Samozřejmě nesmíme opomenout, že nejvíce těchto nemovitostí a hlavně ubytovny se nachází v části Dubí 3 - Pozorka, kde je i největší výskyt osob sociálně slabých či nepřizpůsobivých. Velká část těchto objektů se po opadlém zájmu po veřejných domech transformovala v ubytovny nebo byty pro sociálně slabé jedince či rodiny. Žije v nich celkem více než 200 obyvatel (pouze v Pozorce), v celém Dubí je to více než 300 osob. V těchto nemovitostech se cíleně vyskytují osoby, které se zabývají výrobou a distribucí omamných a psychotropních látek nebo pouliční prostitucí a rekrutuje se z nich také část pachatelů trestných činů a přestupků. Tyto části sociálně vyloučené lokality znamenají pro město značné bezpečnostní riziko. V této části města také dochází k velké migraci osob. Počet obyvatel sociálně vyloučených lokalit soustavně roste. Populace žijící v těchto lokalitách je silně zadlužená, nízce kvalifikovaná a dlouhodobě nezaměstnaná. To vše stěžuje její vstup na trh práce a vytlačuje to tuto populaci do souběhu příjmů ze sociálního systému státu a z šedé nebo dokonce černé ekonomiky. Velká migrace znamená také velké riziko přílivu osob páchajících kriminalitu. Životní styl rodičů se přenáší na jejich děti (nízké vzdělání, způsob obživy), což vytváří velký potenciál pro nárůst rizik do budoucnosti. Z institucionální analýzy vyplývá, že v Dubí zatím nejsou služby a aktivity zaměřené na děti z delikventního prostředí nebo z prostředí ohroženého patologiemi, ale také zde nejsou žádné služby zaměřené na jejich rodiče. Na to reagujeme celým souborem opatření, která zahrnují jak sociální služby, tak i různé vzdělávací a doplňkové aktivity.

Odklonem dopravy z hlavní tepny spojující ČR se sousedním Německem na trase E55 a vyhláškou města Dubí k omezení sexuálních služeb se ve městě podařilo minimalizovat a stabilizovat problém s prostitucí a s tím spojených počet trestných činů, jež se nezvyšuje.

Hlavním problémem ve městě zůstává rostoucí počet trestných činů spojených s výrobou a distribucí omamných a psychotropních látek. Jedná se zejména o pěstování konopí, kterou páchají příslušníci vietnamského etnika a také o výrobu a distribuci pervitinu, kterou často páchají obyvatelé sociálně vyloučených lokalit. Bezpečnostní riziko, které z toho vyplývá, má trvalý charakter, protože někteří majitelé nemovitostí se na tuto činnost specializují a provozují ji ve velkém, zejména pro obchod s blízkým Německem. Ohnisky této trestné činnosti jsou často herny a noční kluby.

Město na tuto situaci zareagovalo zejména zavedením Asistentů prevence kriminality, kteří v těchto lokalitách působí.

Dalším možným východiskem je zřízení dalších míst, kde budou umístěny kamerové dohlížecí systémy a to na místech, která ještě nejsou pokryta neustálým dohledem kamerového systému Městské policie.

Podle již zmiňované situační analýzy společnosti ICL Managament v.o.s. ze dne 20. 8. 2013 bylo zjištěno, že hrubá migrace (obrat stěhování) činí v posledních třech sledovaných letech (2010 – 2012) zhruba 2116 osob. Proces stěhování za posledních 20 let ovlivnila hlavně realizovaná privatizace bytového fondu z devadesátých let.

Soudobá migrace osob sociálně vyloučených je zapříčiněna nabídkou bytů a ubytoven, v nichž majitelé nemovitostí záměrně ubytovávají sociálně slabé osoby. Příliv osob do města Dubí má ale více faktorů a to např. obecné problémy s ubytováním v jiných městech, únik z původní lokality, stěhování za příbuznými, instituce, které jsou se sociálně vyloučenými osobami v kontaktu.

Základní údaje vztahující se k bydlení v SVL

- 28 % obyvatel SVL žije na ubytovnách, 72 % v bytech.
- 9 % osob sociálně vyloučených žije ve vlastním domě, 91 % u soukromého majitele v pronajatém bytě.
- Bydlení je zde často spojeno s páchaním trestné činnosti nebo se sociálně patologickými jevy jako je výroba, užívání a distribuce OPL, prostituce, lichva.
- Nejpoužívanějším typem nájemní smlouvy je smlouva na dobu určitou s délkou na 3 měsíce.
- Krizové bydlení město neprovozuje, využívá azylové domy v Krupce a v Oseku.

Typická je pro tuto lokalitu migrace sociálně vyloučených osob v rámci regionu (z Teplic, Krupky, Bíliny, Novosedlic, Duchcova, Košťan, Oseka, Hrobu), ale také osob ze Slovenska.

Migrace osob sociálně slabých sebou přináší bezpečnostní rizika (páchání trestné činnosti k zajištění vlastních potřeb).

Stejně jako v předešlých letech i zde zůstává migrace osob za páchaním trestné činnosti z okolních měst, zejména z Teplic, Krupky a Duchcova.

Mezi přistěhovalými u zahraniční migrace dominuje převážně vietnamská státní příslušnost, s níž je spjatá trestná činnost výroby a distribuce omamných a psychotropních látek (pěstování konopí).

10.2 SWOT ANALÝZA PRO OBLAST BEZPEČNOST

BEZPEČNOST		
SWOT		PREF
W	drogová problematika	11
S	sídlo MP v Pozorce	8
S	zapojení do programu prevence kriminality	8
T	zhoršení sociální a ekonomické situace lidí	8
W	malá míra působení NNO zejména Harm reduction	7

T	eskalace rasových nepokojů	7
W	vymahatelnost práva	6
W	propojenost ubytoven s drogovou problematikou	6
S	Asistent prevence kriminality	6
S	pochůzková činnost MP	5
S	strážníci vyškolení pro práci s mládeží	5
W	výroba drog v Pozorce	5
S	nízký nápad TČ - prostor pro prevenci	4
S	kamerový systém	3
S	spolupráce se školami - přechody, asistence při akcích škol	3
S	spolupráce MP a PČR	3
S	toxi tým Teplice	3
S	spolupráce PČR s německou policií	3
O	spolupráce s NNO	3
S	nejnižší TČ v okresu Teplice	2
W	problematika ubytoven	2
W	propojení Teplic s Dubí - ve smyslu drogové problematiky	2
W	vietnamská tržnice - výroba a distribuce OPL	2
O	Vznik NZDM	2
O	posílení harm reduction	2
O	změna systému dávek na bydlení	1
T	fámy na sociálních sítích, které spustí nepokoje	1
T	změna systému sociálních dávek	1
S	velký počet strážníků MP	
S	dobré technické vybavení MP	
S	nejsou bezdomovci	
S	vysoká objasněnost	
W	vandalismus v Pozorce	
W	TČ (kriminalita) spojená s výrobou OPL (zahrádky, Penny market)	
W	výroba drog na vývoz - blízkost hranic	
O	volby	
O	další rozvoj kamerového systému	
O	prevence zadlužování	
O	pomoc zadluženým	
T	volby	

10.3 NÁVRHOVÁ ČÁST PRO OBLAST BEZPEČNOST

Oblast B: Bezpečnost	
B.1 Priorita:	Zajištění bezpečnosti a zamezení sociálně patologických jevů vyskytujících se v souvislosti se SVL.
B1.1 Obecný cíl:	Budeme v Dubí aktivně budovat systém opatření v oblasti prevence kriminality.
B.1.1.1 Specifický cíl:	Zajistíme udržení 4 asistentů prevence kriminality od roku 2016.
	Garant:

Opatření		Termín:	Zodpovědná osoba:	Náklady/zdroj:
1.1.1.	Příprava projektové žádosti	X-XII 2015		-
1.1.2.	Realizace projektu	I 2016 – XII 2018		OPZ
1.1.3	Evaluace projektu	X 2018		OPZ
1.1.4.	Příprava projektu na další období	X – XII 2018		
Oblast B: Bezpečnost				
B.1 Priorita:	Zajištění bezpečnosti a zamezení sociálně patologických jevů vyskytujících se v souvislosti se SVL.			
B1.1 Obecný cíl:	Budeme v Dubí aktivně budovat systém opatření v oblasti prevence kriminality.			
B.1.1.2 Specifický cíl:	Vytvoříme venkovní prostor pro trávení volného času mládeže z problémového prostředí (work out hřiště) přímo v SVL v Dubí.			
		Garant:		
		Město		Pykal
Opatření		Termín:	Zodpovědná osoba:	Náklady/zdroj:
1.1.1.	Příprava projektové žádosti	VIII – XI 2015		-
1.1.2	Podání projektu	XI 2015		MV
1.1.3	Realizace stavby	I 2016 – XII 2016		MV
Oblast B: Bezpečnost				
B.1 Priorita:	Zajištění bezpečnosti a zamezení sociálně patologických jevů vyskytujících se v souvislosti se SVL.			
B1.1 Obecný cíl:	Budeme v Dubí aktivně budovat systém opatření v oblasti prevence kriminality.			
B.1.1.3 Specifický cíl:	Budeme realizovat socioterapeutické pobyty pro děti ze SVL od roku 2016 (20 dětí ročně).			
		Garant:		
		Město		
Opatření		Termín:	Zodpovědná osoba:	Náklady/zdroj:
1.1.1.	Příprava projektové žádosti	X-XII 2015		-
1.1.2.	Realizace projektu	I 2016 – XII 2018		OPZ
1.1.3	Evaluace projektu	X 2018		OPZ
1.1.4.	Příprava projektu na další období	X – XII 2018		
Oblast B: Bezpečnost				
B.1 Priorita:	Zajištění bezpečnosti a zamezení sociálně patologických jevů vyskytujících se v souvislosti se SVL.			
B1.1 Obecný cíl:	Budeme v Dubí aktivně budovat systém opatření v oblasti prevence kriminality.			
B.1.1.4 Specifický cíl:	Budeme od roku 2016 pracovat s problémovou mládeží ze SVL, každý rok alespoň s 30 dětmi (tutoring).			

		Garant:		
		Město		
Opatření		Termín:	Zodpovědná osoba:	Náklady/zdroj:
1.1.1.	Příprava projektové žádosti	X-XII 2015		-
1.1.2.	Realizace projektu	I 2016 – XII 2018		OPZ
1.1.3	Evaluace projektu	X 2018		OPZ
1.1.4.	Příprava projektu na další období	X – XII 2018		
Oblast B: Bezpečnost				
B.1 Priorita:	Zajištění bezpečnosti a zamezení sociálně patologických jevů vyskytujících se v souvislosti se SVL.			
B1.1 Obecný cíl:	Budeme v Dubí aktivně budovat systém opatření v oblasti prevence kriminality.			
B.1.1.5 Specifický cíl:	Při terénní práci s uživateli návykových látek se zaměříme od roku 2016 na mládež experimentující s cannabis v SVL v Dubí.			
		Garant:		
Opatření		Termín:	Zodpovědná osoba:	Náklady/zdroj:
1.1.1.	Příprava projektové žádosti	X-XII 2015		-
1.1.2.	Realizace projektu	I 2016 – XII 2018		OPZ
1.1.3	Evaluace projektu	X 2018		OPZ
1.1.4.	Příprava projektu na další období	X – XII 2018		OPZ
Oblast B: Bezpečnost				
B.1 Priorita:	Zajištění bezpečnosti a zamezení sociálně patologických jevů vyskytujících se v souvislosti se SVL.			
B1.1 Obecný cíl:	Budeme v Dubí aktivně budovat systém opatření v oblasti prevence kriminality.			
B.1.1.6 Specifický cíl:	Od roku 2016 dovybavíme MP Dubí dronem s termovizí.			
		Garant:		
		Město		Pykal
Opatření		Termín:	Zodpovědná osoba:	Náklady/zdroj:
1.1.1.	Příprava projektové žádosti	VIII – XI 2015		-
	Podání projektu	XI 2015		MV
	Realizace stavby	I 2016 – XII 2016		MV
Oblast B: Bezpečnost				

B.1 Priorita:	Zajištění bezpečnosti a zamezení sociálně patologických jevů vyskytujících se v souvislosti se SVL.			
B1.1 Obecný cíl:	Budeme v Dubí aktivně budovat systém opatření v oblasti prevence kriminality.			
B.1.1.7 Specifický cíl:	Členové LP Dubí budou spolupracovat při řešení problémových ubytoven ve městě.			
		Garant:		
Opatření		Termín:	Zodpovědná osoba:	Náklady/zdroj:
1.1.1.	Pravidelné setkávání PS Bezpečnost	průběžně		-
1.1.2	Vyhodnocení činnosti	XI 2018		-

10.4 INDIKÁTORY ÚČINNOSTI

Oblast	Priorita	Ob. cíl	Sp. cíl	Indikátor	Hodnota	Termín splnění
Bezpečnost	*B1*	*B1.1*	*B1.1.1*	*Počet osob, které využívají podpůrné programy pro nápravu svého chování. Jde o osoby ve výkonu trestu a po něm, osoby páchající trestnou činnost a přestupky, osoby porušující běžné zásady občanského soužití, osoby, které podlehly závislostem apod.*	*XX klientů APK*	*XII 2018*
Bezpečnost	*B1*	*B1.1*	*B1.1.2*	*Počet osob, které využívají podpůrné programy pro nápravu svého chování. Jde o osoby ve výkonu trestu a po něm, osoby páchající trestnou činnost a přestupky, osoby porušující běžné zásady občanského soužití, osoby, které podlehly závislostem apod.*	*Postavené jedno hřiště pro mládež*	*XII 2018*
Bezpečnost	*B1*	*B1.1*	*B1.1.3*	*Počet osob, které využívají podpůrné programy pro nápravu svého chování. Jde o osoby ve výkonu trestu a po něm, osoby páchající trestnou činnost a přestupky, osoby porušující běžné zásady občanského soužití, osoby, které podlehly závislostem apod.*	*90 účastníků socioterapeutických pobytů*	*XII 2018*
Bezpečnost	*B1*	*B1.1*	*B1.1.4*	*Počet osob, které využívají podpůrné programy pro nápravu svého chování. Jde o osoby ve výkonu trestu a po něm, osoby páchající trestnou činnost a přestupky, osoby porušující běžné zásady občanského soužití, osoby, které podlehly závislostem apod.*	*90 účastníků tutoringu*	*XII 2018*
Bezpečnost	*B1*	*B1.1*	*B1.1.5*	*Počet osob, které využívají podpůrné programy pro nápravu svého chování. Jde o osoby ve výkonu trestu a po*	*50 klientů*	*Do XII 2018*

				něm, osoby páchající trestnou činnost a přestupky, osoby porušující běžné zásady občanského soužití, osoby, které podlehly závislostem apod.		
Bezpečnost	*B1*	*B1.1*	*B1.1.6*	*Počet osob, které využívají podpůrné programy pro nápravu svého chování. Jde o osoby ve výkonu trestu a po něm, osoby páchající trestnou činnost a přestupky, osoby porušující běžné zásady občanského soužití, osoby, které podlehly závislostem apod.*	*Pořízení dronu s termovizí*	*DO XII 2018*

10.5 ROZPOČET

Oblast	Priorita	Ob. cíl	Sp. cíl	Finanční zdroj	Částka celkem (Kč)	2016	2017	2018
Bezpečnost	B1	B1.1	B1.1.1	OPZ	2860800	953 600	953 600	953 600
Bezpečnost	B1	B1.1	B1.1.2	MV	300 000	100 000	100 000	100 000
Bezpečnost	B1	B1.1	B1.1.3	OPZ	270000	90 000	90 000	90 000
Bezpečnost	B1	B1.1	B1.1.4	OPZ	180000	60 000	60 000	60 000
Bezpečnost	B1	B1.1	B1.1.5	OPZ	viz S1.1.7			
Bezpečnost	B1	B1.1	B1.1.6	MV	400000	133 333	133 333	133 333
Bezpečnost	B1	B1.1	B1.1.7		bez finančních nákladů			
CELKEM					**4010800**	**1336933,33**	**1336933,3**	**1336933,33**

10.6 HARMONOGRAM

Oblast	S. cíl	*2016*											
		1.	2.	3.	4.	5.	6.	7.	8.	9.	10.	11.	12.
Bezpečnost	B1.1.1												
Bezpečnost	B1.1.2												
Bezpečnost	B1.1.3												
Bezpečnost	B1.1.4												
Bezpečnost	B1.1.5												
Bezpečnost	B1.1.6												
Bezpečnost	B1.1.7												
Oblast	**S. cíl**	***2017***											

		1.	2.	3.	4.	5.	6.	7.	8.	9.	10.	11.	12.
Bezpečnost	B1.1.1												
Bezpečnost	B1.1.2												
Bezpečnost	B1.1.3												
Bezpečnost	B1.1.4												
Bezpečnost	B1.1.5												
Bezpečnost	B1.1.6												
Bezpečnost	B1.1.7												
Oblast	**S. cíl**	***2018***											
		1.	**2.**	**3.**	**4.**	**5.**	**6.**	**7.**	**8.**	**9.**	**10.**	**11.**	**12.**
Bezpečnost	B1.1.1												
Bezpečnost	B1.1.2												
Bezpečnost	B1.1.3												
Bezpečnost	B1.1.4												
Bezpečnost	B1.1.5												
Bezpečnost	B1.1.6												
Bezpečnost	B1.1.7												

11. ŘÍZENÍ, KOORDINACE, MONITORING A EVALUACE SPSZ

Klíčovou osobou pro řízení a koordinaci SPSZ bude místní koordinátor inkluze. Ten převezme pravomoci a úkoly lokálního konzultanta. Bude zejména svolávat pracovní skupiny a lokální partnerství, zajistí pořízení zápisu, bude administrovat všechny důležité dokumenty SPSZ, bude dohlížet na naplňování SPSZ, bude komunikovat s vedením města, bude podporovat místní aktéry při přípravě projektových žádostí i při realizaci projektů, bude koordinovat místní projektová partnerství.

Po schválení SPSZ, vzniknou implementační pracovní skupiny podle jednotlivých oblastí SPSZ. Jejich členy budou subjekty, které budou realizovat cíle SPSZ. Tyto skupiny se budou setkávat jednou za čtvrt roku a budou monitorovat realizaci SPSZ v dané oblasti. Budou sledovat plnění harmonogramu SPSZ, realizaci jednotlivých cílů SPSZ, budou řešit rizika vzešlá z realizace těchto cílů. Budou vytvářet zprávu o realizaci SPSZ pro LP Dubí.
Členové těchto pracovních skupin budou členy Lokálního partnerství Dubí. To se bude setkávat nejméně jednou za rok. Jeho hlavním úkolem je vyslechnout a posoudit dílčí zprávy o plnění SPSZ z jednotlivých pracovních skupin a vytvořit celkovou zprávu pro Radu města Dubí. LP Dubí bude také řešit koordinaci aktivit, které budou mít přesah mezi jednotlivými pracovními skupinami.

SPSZ Dubí je koncipován na 3 roky (2016 – 2018). Jeho revize začne v druhé polovině roku 2017 (tedy v době, kdy bude končit řada projektů plánovaných v SPSZ). Vznikne tak plán na roky 2018 – 2020. Revizi plánu bude řídit LP Dubí a proběhne na platformě jednotlivých PS.

12. PŘEHLED ČERPÁNÍ V KPSVL Z ESI FONDŮ

SPSZ				Dotace				Projekty		
Oblast	Priorita	O. cíl	S. cíl	Program	P. osa	I. Priorita	S. cíl	Název	Částka	Období realizace
Služby	S1	S1.1	S1.1.2	OPZ	2	2.1	2.1.1	Optimalizace a monitoring a koordinace sítě sociálních služeb ve městě Dubí	6 013 500	I 2016 - XII 2018
Služby	S1	S1.2	S1.2.1	OPZ	2	2.1	2.1.1			
Služby	S1	S1.2	S1.2.2	OPZ	2	2.1	2.1.1			
Služby	S1	S1.2	S1.2.3	OPZ	2	2.1	2.1.1			
Bezpečnost	B1	B1.1	B1.1.1	OPZ	2	2.1	2.1.1			
Bezpečnost	B1	B1.1	B1.1.3	OPZ	2	2.1	2.1.1			
Bezpečnost	B1	B1.1	B1.1.4	OPZ	2	2.1	2.1.1			
Služby	S1	S1.1	S1.1.4	OPZ	2	2.1	2.1.1	NZDM Dubí	5 500 000	I 2016 - XII 2018
Služby	S1	S1.1	S1.1.3	OPZ	2	2.1	2.1.1	Terénní program Dubí	4 000 000	I 2016 - XII 2018
Služby	S1	S1.1	S1.1.7	OPZ	2	2.1	2.1.1	Terénní program pro uživatele drog Dubí	1 963 530	I 2016 - XII 2018
Bezpečnost	B1	B1.1	B1.1.5	OPZ	2	2.1	2.1.1			
Zaměstnanost	Z1	Z1.1	Z1.1.3	OPZ	2	2.1	2.1.1	4 CESTY UČENÍ A PROFESNÍ PŘÍPRAVY	7 215 000	I 2016 - XII 2018
Služby	S1	S1.1	S1.1.5	OPZ	2	2.1	2.1.1	Podpora pečujících osob včetně těch, které jsou ohroženy specifickými zdravotními riziky	5 915 000	I 2016 - XII 2018
Vzdělávání	V1	V1.1	V1.1.1	OPVVV	3	3.1	3.1.2	Inkluzivní opatření pro základní školy v Dubí	8572000	I 2016 - XII 2018
Vzdělávání	V1	V1.1	V1.1.2	OPVVV	3	3.1	3.1.2			
Vzdělávání	V1	V1.1	V1.1.3	OPVVV	3	3.1	3.1.2			
Vzdělávání	V1	V1.1	V1.1.5	OPVVV	3	3.1	3.1.2			
Vzdělávání	V1	V1.2	V1.2.1	OPVVV	3	3.1	3.1.2			

Služby	S1	S1.1	S1.1.8	IROP	2	9a	2.1	Nákup auta pro sociální služby	1200000	I 2016 - VI 2016
Služby	S1	S1.1	S1.1.6	IROP	2	9a	2.1	Komunitní centrum Dubí	32750000	I 2016 - XII 2017
Vzdělávání	V1	V1.1	V1.1.4	IROP	2	10.1		Nová škola	175250000	I 2016 - XII 2018
Služby	S1	S1.1	S1.1.1	OPZ	2	2.1	2.1.1	SAS pro rodiny s dětmi v Dubí	3740000	I 2016 - XII 2018

12.1 PŘEHLED ČERPÁNÍ PO JEDNOTLIVÝCH PROGRAMECH

OP Zaměstnanost

SPSZ				Dotace				Projekty		
Oblast	Priorita	O. cíl	S. cíl	Program	P. osa	I. Priorita	S. cíl	Název	Částka	Období realizace
Služby	S1	S1.1	S1.1.2	OPZ	2	2.1	2.1.1	Optimalizace a monitoring a koordinace sítě sociálních služeb ve městě Dubí	6 013 500	I 2016 - XII 2018
Služby	S1	S1.2	S1.2.1	OPZ	2	2.1	2.1.1			
Služby	S1	S1.2	S1.2.2	OPZ	2	2.1	2.1.1			
Služby	S1	S1.2	S1.2.3	OPZ	2	2.1	2.1.1			
Bezpečnost	B1	B1.1	B1.1.1	OPZ	2	2.1	2.1.1			
Bezpečnost	B1	B1.1	B1.1.3	OPZ	2	2.1	2.1.1			
Bezpečnost	B1	B1.1	B1.1.4	OPZ	2	2.1	2.1.1			
Služby	S1	S1.1	S1.1.4	OPZ	2	2.1	2.1.1	NZDM Dubí	5 500 000	I 2016 - XII 2018
Služby	S1	S1.1	S1.1.3	OPZ	2	2.1	2.1.1	Terénní program Dubí	4 000 000	I 2016 - XII 2018
Služby	S1	S1.1	S1.1.7	OPZ	2	2.1	2.1.1	Terénní program pro uživatele drog Dubí	1 963 530	I 2016 - XII 2018
Bezpečnost	B1	B1.1	B1.1.5	OPZ	2	2.1	2.1.1			
Zaměstnanost	Z1	Z1.1	Z1.1.3	OPZ	2	2.1	2.1.1	4 CESTY UČENÍ A PROFESNÍ PŘÍPRAVY	7 215 000	I 2016 - XII 2018

Služby	S1	S1.1	S1.1.5	OPZ	2	2.1	2.1.1	Podpora pečujících osob včetně těch, které jsou ohroženy specifickými zdravotními riziky	5 915 000	I 2016 - XII 2018
Služby	S1	S1.1	S1.1.1	OPZ	2	2.1	2.1.1	SAS pro rodiny s dětmi v Dubí	3740000	I 2016 - XII 2018
CELKEM									**34 347 030**	

OP VVV

SPSZ				Dotace				Projekty		
Oblast	Priorita	O. cíl	S. cíl	Program	P. osa	I. Priorita	S. cíl	Název	Částka	Období realizace
Vzdělávání	V1	V1.1	V1.1.1	OPVVV	3	3.1	3.1.2	Inkluzivní opatření pro základní školy v Dubí	8572000	I 2016 - XII 2018
Vzdělávání	V1	V1.1	V1.1.2	OPVVV	3	3.1	3.1.2			
Vzdělávání	V1	V1.1	V1.1.3	OPVVV	3	3.1	3.1.2			
Vzdělávání	V1	V1.1	V1.1.5	OPVVV	3	3.1	3.1.2			
Vzdělávání	V1	V1.2	V1.2.1	OPVVV	3	3.1	3.1.2			
CELKEM									**8572000**	

IROP

SPSZ				Dotace				Projekty		
Oblast	Priorita	O. cíl	S. cíl	Program	P. osa	I. Priorita	S. cíl	Název	Částka	Období realizace
Služby	S1	S1.1	S1.1.8	IROP	2	9a	2.1	Nákup auta pro sociální služby	1200000	I 2016 - VI 2016
Služby	S1	S1.1	S1.1.6	IROP	2	9a	2.1	Komunitní centrum Dubí	32750000	I 2016 - XII 2017

Vzdělávání	V1	V1.1	V1.1.4	IROP	2	10.1		Nová škola	175250000	I 2016 - XII 2018
CELKEM									**209200000**	